



**TOMADA DE PREÇOS Nº 2022.08.18.001**

**LICITAÇÃO DO TIPO MENOR PREÇO GLOBAL PARA CONTRATAÇÃO DE EMPRESA PARA OS SERVIÇOS DE EXECUÇÃO DE PAVIMENTAÇÃO EM PEDRA TOSCA EM 02 (DOIS) DISTRITOS, JUNTO A SECRETARIA DE INFRAESTRUTURA E RECURSOS HÍDRICOS DO MUNICÍPIO DE BOA VIAGEM/CE, CONFORME PROJETO E ORÇAMENTO EM ANEXO, PARTE INTEGRANTE DESTES PROCESSOS.**

O município de Boa Viagem, através da Comissão Permanente de Licitação, devidamente nomeada pela Portaria nº 201/2022, de 05 de Agosto de 2022, torna público para conhecimento dos interessados que, na data, horário e local abaixo previstos, abrirá licitação, na modalidade **TOMADA DE PREÇOS**, do tipo menor preço global, para atendimento do objeto desta licitação, de acordo com as condições estabelecidas neste Edital, observadas as disposições contidas na Lei Federal nº 8.666/93 de 21.06.93, e suas alterações posteriores.

### **HORÁRIO, DATA E LOCAL**

OS DOCUMENTOS DE HABILITAÇÃO E PROPOSTAS serão recebidos em sessão pública marcada para:

As 09:00 HORAS

Do dia 06 de Setembro de 2022

No endereço: Sala da Comissão Permanente de Licitações, localizada na Praça Monsenhor José Cândido, 100 - Centro - Boa Viagem/CE.

Formas de contato:

No(s) endereço(s): sítio eletrônico [www.bbmnetlicitacoes.com.br](http://www.bbmnetlicitacoes.com.br) (Bolsa Brasileira de Mercadorias - BBMNET) - quando for pregão eletrônico ou na Sala da Comissão Permanente de Licitações, localizada na Praça Monsenhor José Cândido, 100 - Centro - Boa Viagem/CE ou email [licitacaoboaviagem@gmail.com](mailto:licitacaoboaviagem@gmail.com) - [pmbv\\_oficial@boaviagem.ce.gov.br](mailto:pmbv_oficial@boaviagem.ce.gov.br) ou no telefone (88) 3427.7001 - **(88) 9.8168.1714** \*(preferencialmente)

Esclarecimentos, consultas, recursos, impugnações e/ou outros:

No(s) endereço(s): sítio eletrônico [www.bbmnetlicitacoes.com.br](http://www.bbmnetlicitacoes.com.br) (Bolsa Brasileira de Mercadorias - BBMNET) - quando for pregão eletrônico ou na Sala da Comissão Permanente de Licitações, localizada na Praça Monsenhor José Cândido, 100 - Centro - Boa Viagem/CE ou no email [licitacaoboaviagem@gmail.com](mailto:licitacaoboaviagem@gmail.com).

Disponibilização dos atos administrativos, licitação (edital, avisos, propostas de preços, impugnações, recursos, adjudicação, homologação, outros):

No(s) endereço(s): sítio eletrônico [www.bbmnetlicitacoes.com.br](http://www.bbmnetlicitacoes.com.br) (Bolsa Brasileira de Mercadorias - BBMNET) - quando for pregão eletrônico ou na Sala da Comissão Permanente de Licitações, localizada na Praça Monsenhor José Cândido, 100 - Centro - Boa Viagem/CE ou <https://licitacoes.tce.ce.gov.br/> (Portal de Licitações do Tribunal de Contas do Estado do Ceará - TCE/CE) ou <https://www.boaviagem.ce.gov.br/licitacaolista.php> (Portal de Licitações do Município de Boa Viagem/CE).



Constituem parte integrante deste Edital, independente de transcrição os seguintes anexos:

- ANEXO I - Projeto Básico, Orçamento Básico e Cronograma Físico-financeiro.  
ANEXO II - Modelo de apresentação de carta-proposta  
ANEXO III - Modelo de Planilha de Preços, Cronograma Físico-financeiro e Taxas B.D.I - Bonificações e Despesas Indiretas  
ANEXO IV - Minuta de contrato  
ANEXO V - Declaração (Artigo. 27, inciso V, da Lei Federal nº 8.666/93 e inciso XX do art. 7º da Constituição Federal)  
ANEXO VI - Modelo da Carta de Fiança Bancária

## 1.0- DO OBJETO

1.1- A presente licitação tem como objeto é a **CONTRATAÇÃO DE EMPRESA PARA OS SERVIÇOS DE EXECUÇÃO DE PAVIMENTAÇÃO EM PEDRA TOSCA EM 02 (DOIS) DISTRITOS, JUNTO A SECRETARIA DE INFRAESTRUTURA E RECURSOS HÍDRICOS DO MUNICÍPIO DE BOA VIAGEM/CE**, conforme projeto em anexo, parte integrante deste processo.

1.2- O valor estimado da presente licitação é de **522.990,37** (quinhentos e vinte e dois mil e novecentos e noventa reais e trinta e sete centavos).

## 2.0- DAS RESTRIÇÕES E CONDIÇÕES DE PARTICIPAÇÃO

### 2.1- RESTRIÇÕES DE PARTICIPAÇÃO

2.1.1- Não poderá participar empresa declarada inidônea ou cumprindo pena de suspensão, que lhes tenham sido aplicadas, por força da Lei nº 8.666/93 e suas alterações posteriores;

2.1.2- Não poderá participar empresa com falência decretada;

2.1.3- Não será admitida a participação de interessados sob forma de consórcio ou grupo de empresas;

2.1.4- Quando um dos sócios representantes ou responsáveis técnicos da Licitante participar de mais de uma empresa especializada no objeto desta Licitação, somente uma delas poderá participar do certame licitatório.

### 2.2- DAS CONDIÇÕES DE PARTICIPAÇÃO

2.2.1- Poderá participar do presente certame licitatório pessoa jurídica, devidamente cadastrada na Prefeitura de Boa Viagem, ou não cadastrada, que atender a todas as condições exigidas para cadastramento até o 3º (terceiro) dia anterior à data do recebimento das propostas, observada a necessária qualificação.

2.2.2- A empresa interessada em participar do referido processo, deverá comparecer até o 1º (primeiro) dia útil anterior à data de abertura da licitação, junto à Secretaria de Infraestrutura e Recursos Hídricos, através de um profissional técnico, devidamente qualificado e comprovado, objetivando proceder com a visita do local da obra, tomando conhecimento de todas as condições que possam orientar a elaboração completa da proposta.

2.2.2.1- Para visita ao local de execução das obras, a LICITANTE deverá agendá-la com antecedência, dirigindo-se a Secretaria de Infraestrutura e Recursos Hídricos da Prefeitura, das 08:00 às 12:00 horas, de segunda a sexta-feira, ou por telefone, através do número (0XX88) 3427.7001.

2.2.2.2- A visita ao local de execução das obras, poderá a critério, facultativo da licitante, ser substituído por declaração própria da licitante de que possui pleno conhecimento do local de execução da obra e objeto da licitação.

PREFEITURA DE BOA VIAGEM

CNPJ Nº 07.963.515/0001-36 | CGF Nº 06.920.307-5

Praça Monsenhor José Cândido, 100 | Centro | Boa Viagem/CE | CEP 63.870-000

Tel.: 88 3427.7001 - 9 8168.1714 | E-mail: pmbv\_oficial@boaviagem.ce.gov.br | Site: www.boaviagem.ce.gov.br



### 3.0- DOS ENVELOPES

3.1- A documentação necessária à Habilitação, bem como as Propostas de Preços deverão ser apresentadas simultaneamente à Comissão de Licitação, em envelopes distintos, opacos e fechados, no dia, hora e local indicado no preâmbulo deste Edital, conforme abaixo:

**À PREFEITURA MUNICIPAL DE BOA VIAGEM  
(IDENTIFICAÇÃO DA EMPRESA)  
ENVELOPE Nº 01 - DOCUMENTAÇÃO  
TOMADA DE PREÇOS Nº 2022.08.18.001.**

**À PREFEITURA MUNICIPAL DE BOA VIAGEM  
(IDENTIFICAÇÃO DA EMPRESA)  
ENVELOPE Nº 02 - PROPOSTA DE PREÇOS  
TOMADA DE PREÇOS Nº 2022.08.18.001.**

3.2- É obrigatória a assinatura de quem de direito da PROPONENTE na PROPOSTA DE PREÇOS.

3.3- Os Documentos de Habilitação e as Propostas de Preços deverão ser apresentadas por preposto da licitante com poderes de representação legal, através de procuração pública ou particular com firma reconhecida. A não apresentação não implicará em inabilitação. No entanto, o representante não poderá pronunciar-se em nome da licitante, salvo se estiver sendo representada por um de seus dirigentes, que deverá apresentar cópia do contrato social e documento de identidade.

3.4- Qualquer pessoa poderá entregar os Documentos de Habilitação e as Propostas de Preços de mais de uma licitante. Porém, nenhuma pessoa, ainda que munida de procuração, poderá representar mais de uma licitante junto à Comissão, sob pena de exclusão sumária das licitantes representadas.

### 4.0- DOS DOCUMENTOS DE HABILITAÇÃO - ENVELOPE "A"

4.1- Os Documentos de Habilitação deverão ser apresentados da seguinte forma:

a) Em originais ou publicação em Órgão Oficial, ou, ainda, por qualquer processo de cópia autenticada em Cartório, exceto para a garantia, quando houver, cujo documento comprobatório deverá ser exibido exclusivamente em original.

b) Dentro do prazo de validade, para aqueles cuja validade possa se expirar. Na hipótese do documento não conter expressamente o prazo de validade, deverá ser acompanhado de declaração ou regulamentação do órgão emissor que disponha sobre a validade do mesmo. Na ausência de tal declaração ou regulamentação, o documento será considerado válido pelo prazo de 30 (trinta) dias, a partir da data de sua emissão;

### 4.2- OS DOCUMENTOS DE HABILITAÇÃO CONSISTIRÃO DE:

4.2.1- Certificado de Registro Cadastral (CRC) emitido por esta Prefeitura Municipal de Boa Viagem, dentro do prazo de validade, guardada a conformidade com o objeto da licitação.

#### 4.2.2- HABILITAÇÃO JURÍDICA:

4.2.2.1 - Cédula de identidade do responsável legal ou signatário da proposta.

4.2.2.2- Registro comercial, no caso de empresa individual. Ato constitutivo, estatuto ou contrato social em vigor, devidamente registrado, em se tratando de sociedades comerciais, e, no caso de sociedades por ações, acompanhado de documentos de eleição de seus administradores. Inscrição do ato constitutivo, no caso de sociedades civis, acompanhada de prova de diretoria em exercício. Decreto de autorização, em se tratando de empresa ou

PREFEITURA DE BOA VIAGEM

CNPJ Nº 07.963.515/0001-36 | CGF Nº 06.920.307-5

Praça Monsenhor José Cândido, 100 | Centro | Boa Viagem/CE | CEP 63.870-000

Tel.: 88 3427.7001 - 9 8168.1714 | E-mail: pmbv\_oficial@boaviagem.ce.gov.br | Site: www.boaviagem.ce.gov.br

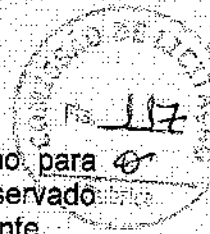

sociedade estrangeira em funcionamento no País, e ato de registro ou autorização para funcionamento expedido pelo órgão competente, quando a atividade assim o exigir. Observado que o aditivo consolidado atende as outras alterações anteriores, portanto, sendo suficiente.

#### 4.2.2.3- Prova de inscrição na:

- a) Prova de inscrição no Cadastro Nacional de Pessoa Jurídica (CNPJ);
- b) Prova de inscrição no cadastro de contribuintes municipal, relativo a sede do licitante, pertinente ao seu ramo de atividade e compatível com o objeto contratual (ISS);

#### 4.2.3- REGULARIDADE FISCAL E TRABALHISTA:

4.2.3.1- Prova de regularidade para com a Fazenda Federal, Estadual e Municipal do domicílio ou sede do licitante.

a) A comprovação de regularidade para com a Fazenda Federal deverá ser feita através da Certidão Negativa de Tributos e Contribuições Federais e da Dívida Ativa da União, emitida nos moldes da Portaria Conjunta PGFN/RFB nº 1.751, de 02/10/2014.

b) A comprovação de regularidade para com a Fazenda Estadual deverá ser feita através de Certidão Consolidada Negativa de Débitos inscritos na Dívida Ativa Estadual;

c) A comprovação de regularidade para com a Fazenda Municipal deverá ser feita através de Certidão Consolidada Negativa de Débitos inscritos na Dívida Ativa Municipal.

4.2.3.2- Prova de situação regular perante o Fundo de Garantia por Tempo de Serviço – FGTS, através de Certificado de Regularidade de Situação – CRS e

4.2.3.3- Prova de situação regular junto à Justiça do Trabalho, através da Certidão Negativa de Débitos Trabalhistas – CNDT, conforme dispõe a Lei Federal nº 12.440, de 07 de julho de 2011.

#### 4.2.4- QUALIFICAÇÃO TÉCNICA:

4.2.4.1- Prova de inscrição ou registro da LICITANTE junto ao Conselho Regional de Engenharia e Agronomia (CREA) ou Conselho Regional de Arquitetura e Urbanismo (CAU) ou outro conselho competente, da localidade da sede da PROPONENTE.

4.2.4.2 Comprovação da capacidade **TECNICO-OPERACIONAL** da empresa licitante para desempenho de atividade pertinente e compatível em características, quantidades e prazos, com o objeto desta licitação, a ser feita por intermédio de atestado(s) de capacidade técnica fornecido(s) por pessoa(s) jurídica(s) de direito público ou privado, cuja(s) parcela(s) de maior relevância e de maior valor significativo, devem corresponder a no mínimo 30% (trinta por cento) dos quantitativos referente a cada parcela, a saber:

- a) ITEM 4.1.1 - CÓDIGO 101170 - EXECUÇÃO DE PAVIMENTO EM PEDRAS POLIÉDRICAS, REJUNTAMENTO COM PÓ DE PEDA. AF\_05/2020 - UND M2 - ≥ QTD 1.615,84 - 30%;
- b) ITEM 5.1.1 - CÓDIGO 94275 - ASSENTAMENTO DE GUIA (MEIO-FIO) EM TRECHO RETO, CONFECCIONADA EM CONCRETO PRÉ-FABRICADO, DIMENSÕES 100X15X13X20 CM (COMPRIMENTO X BASE INFERIOR X BASE SUPERIOR X ALTURA), PARA URBANIZAÇÃO INTERNA DE EMPREENDIMENTOS. AF\_06/2016\_P - UND M - ≥ QTD 475,71 - 30%.

4.2.4.3- Comprovação da PROPONENTE possuir como **RESPONSÁVEL TÉCNICO** ou em seu quadro permanente, na data prevista para entrega dos documentos, profissional(is) de nível superior, reconhecido(s) pelo CREA ou CAU ou outro conselho competente, detentor(es) de CERTIDÃO DE ACERVO TÉCNICO que comprove a execução de obras de características





técnicas similares ou superiores às do objeto da presente licitação, cuja(s) parcela(s) de maior relevância e de maior valor significativo seja(m):

- a) ITEM 4.1.1 - CÓDIGO 101170 - EXECUÇÃO DE PAVIMENTO EM PEDRAS POLIÉDRICAS, REJUNTAMENTO COM PÓ DE PEDA. AF\_05/2020 - UND M2;
- b) ITEM 5.1.1 - CÓDIGO 94275 - ASSENTAMENTO DE GUIA (MEIO-FIO) EM TRECHO RETO, CONFECCIONADA EM CONCRETO PRÉ-FABRICADO, DIMENSÕES 100X15X13X20 CM (COMPRIMENTO X BASE INFERIOR X BASE SUPERIOR X ALTURA), PARA URBANIZAÇÃO INTERNA DE EMPREENDIMENTOS. AF\_06/2016\_P - UND M.

**Parágrafo Único:** A apresentação dos atestados de capacidade técnica da empresa (quando for o caso) quanto os acervos técnicos do responsável técnico (quando for o caso) deverão ser apresentados na totalidade ou superior dos itens pedidos acima, admitindo-se a soma de mais um atestado para atendimento da quantidade necessária; Os mesmos deverão ser **GRIFADOS**, para melhor didática de análise da Comissão Permanente de Licitação.

4.2.4.3.1- O vínculo do responsável técnico - Engenheiro Civil ou Arquiteto ou outro competente - com a empresa, poderá ser comprovado do seguinte modo:

- a) Se empregado, comprovando-se o vínculo empregatício através de cópia da "Ficha ou Livro de Registro de Empregado", da Carteira de Trabalho e Previdência Social - CTPS;
- b) Se sócio, comprovando-se a participação societária através de cópia do Contrato social e aditivos, se houver, devidamente registrado(s) na Junta Comercial;
- c) Se contratado, apresentar contrato de prestação de serviço, vigente na data de abertura deste certame, assinado e com firma reconhecida de ambas as partes.

4.2.4.4- Declaração fornecida pela Secretaria de Infraestrutura e Recursos Hídricos do Município de Boa Viagem, que a licitante, através de seu profissional técnico, **tenha visitado o local da obra, até o 1º (primeiro) dia útil anterior a data de abertura da licitação** e tomado conhecimento de todas as condições que possam orientar a elaboração completa da proposta.

4.2.4.4.1- A visita ao local de execução das obras poderá a critério facultativo da licitante, ser substituído por declaração própria da licitante de que possui pleno conhecimento do local de execução da obra e objeto da licitação.

#### 4.2.5- QUALIFICAÇÃO ECONÔMICO-FINANCEIRA

4.2.5.1- Certidão negativa de falência e concordata expedida pelo Distribuidor Judicial da sede da PROPONENTE, Justiça Ordinária;

4.2.5.2- Balanço Patrimonial e demonstrações contábeis do último exercício social, já exigíveis e apresentados na forma da lei, com termos de abertura e encerramento do Livro Diário, devidamente registrado na Junta Comercial de origem que comprovem a boa situação financeira da empresa, vedada a sua substituição por balancetes ou balanços provisórios, podendo ser atualizados por índices oficiais quando encerrados há mais de 03 (três) meses da data de apresentação da proposta, devidamente assinados por contabilista registrado no CRC.

4.2.5.2.1- No caso de empresa constituída no exercício social vigente, admite-se a apresentação de balanço patrimonial e demonstrações contábeis referentes ao período de existência da sociedade.

4.2.5.2.2- As empresas optantes pelo regime de tributação sobre o lucro real/presumido, através da escrituração digital SPED (ECO), conforme dispõe o art. 3º da Instrução Normativa nº 1.594 de 01 de dezembro de 2015, da Receita Federal do Brasil, fica exigida a apresentação do Balanço Patrimonial do último exercício social, até o último dia útil do mês de maio do corrente ano.



4.2.5.2.3- As sociedades por ações deverão apresentar as demonstrações contábeis publicada na Imprensa Oficial, de acordo com a legislação pertinente.

4.2.5.2.4- O Microempreendedor Individual-MEI que no ano-calendário anterior não tenha auferido receita bruta de até R\$ 81.000,00 (oitenta e um mil reais), está dispensado da apresentação do Balanço Patrimonial e demonstrações contábeis do último exercício social na forma do item anterior, conforme art. 1.179 §2º do Código Civil e artigo 18-A, § 1º da Lei Complementar nº 123/2006, entretanto deverá apresentar a DASN SIMEI (Declaração Anual do Simples Nacional - Microempreendedor Individual).

4.2.5.2.5- Comprovação da boa situação financeira, será baseada na obtenção de índices de **Liquidez Geral (LG)**, **Solvência Geral (SG)** e **Liquidez Corrente (LC)**, maiores que um (>1 ou = 1), resultantes da aplicação das seguintes fórmulas:

ONDE: AC : ATIVO CIRCULANTE  
AT : ATIVO TOTAL  
PC : PASSIVO CIRCULANTE  
ELP : EXIGÍVEL A LONGO PRAZO  
RLP : REALIZÁVEL A LONGO PRAZO

$$LG = \frac{AC + RLP}{PC + ELP}$$

$$SG = \frac{AT}{PC + ELP}$$

$$LC = \frac{AC}{PC}$$

4.2.5.6 - Garantia de manutenção da proposta, no valor de **R\$ 5.229,90 (cinco mil e duzentos e vinte e nove reais e noventa centavos)**, correspondente a 1,0% (um por cento) do valor estimado da licitação, previsto no **subitem 1.2** deste Edital, a ser recolhida no **Banco do Brasil - Agência 0898-2 - Conta 448.002-3, em nome da Prefeitura Municipal de Boa Viagem**, a qual deverá ser juntada dentro do envelope de documentos de habilitação a ser entregue no dia determinado para a sessão. No caso da modalidade caução, poderá a administração diligenciar a mesma afim de verificar se houve a compensação financeira.

4.2.5.6.1. A garantia de manutenção de proposta, quando não recolhida em moeda corrente nacional, terá o prazo de validade de 120 (cento e vinte) dias, contado da data de entrega dos Documentos de Habilitação e Propostas de Preços e deverá ser recolhida na Prefeitura Municipal de Boa Viagem, podendo ser prestada em qualquer outra das modalidades a seguir:

- Caução em dinheiro ou em título da dívida pública, vedada a prestação de garantia através de Títulos da Dívida Agrária;
- Fiança bancária (conforme **ANEXO V - Modelo da Carta de Fiança Bancária**).
- Seguro-garantia.

4.2.5.6.2 - A garantia de manutenção de proposta será liberada até 05 (cinco) dias úteis depois de esgotada as fases de habilitação (Documentos de Habilitação) ou de classificação (Propostas de Preços), para as empresas inabilitadas ou desclassificadas, ou após a adjudicação, exceto para a vencedora da licitação, que será liberada no mesmo prazo, após a data de assinatura de Contrato, ressalvado o disposto ao **subitem 9.2** do Edital.

4.2.5.6.3. Para efeito da devolução de que trata o subitem anterior, a garantia prestada pela licitante, quando em dinheiro, será atualizada monetariamente.

PREFEITURA DE BOA VIAGEM

CNPJ Nº 07.963.515/0001-36 | CGF Nº 06.920.307-5

Praça Monsenhor José Cândido, 100 | Centro | Boa Viagem/CE | CEP 63.870-000

Tel.: 88 3427.7001 - 9-8168.1714 | E-mail: pmbv\_oficial@boaviagem.ce.gov.br | Site: www.boaviagem.ce.gov.br

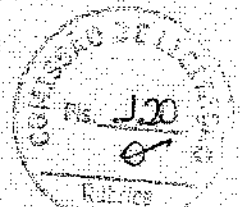

#### 4.2.6- OUTRAS EXIGÊNCIAS

4.2.6.1- Declaração expressa de que atende ao disposto no Art. 7º, inciso XXXIII da CF/88, conforme modelo do Anexo V.

4.2.6.2- Em se tratando de Microempresa ou de Empresa de Pequeno Porte, nos termos das Leis Complementares nº 123/2006 e 147/2014, para que essa possa gozar dos benefícios previstos nos arts. 42 a 45 da referida Lei, a licitante terá que apresentar declaração de que se enquadra na condição de ME (Microempresa) ou EPP (Empresa de Pequeno porte), emitida em papel timbrado da empresa pelo(s) sócio(s) que detenha(m) os poderes de administração da sociedade, conforme modelo do Anexo V.

4.2.6.2.1- Caso a proponente enquadrada na condição de microempresa ou empresa de pequeno porte não apresente a declaração, na forma do item anterior, essa poderá participar do procedimento licitatório, sem direito, entretanto, à fruição dos benefícios previstos nos arts. 42 a 45 das Leis Complementares nº 123/2006 e 147/2014.

4.3- A licitante deverá fornecer, a título de informação, número de telefone, fax, e pessoa de contato, preferencialmente local. A ausência desses dados não a tornará inabilitada.

#### 5.0- DA PROPOSTA DE PREÇO - ENVELOPE "B"

5.1- As propostas deverão ser apresentadas em papel timbrado da firma, preenchidas em vias datilografadas/digitadas ou impressas por qualquer processo mecânico, eletrônico ou manual, sem emendas, rasuras ou entrelinhas, entregue em envelope lacrado.

#### 5.2- AS PROPOSTAS DE PREÇOS DEVERÃO, AINDA, CONTER

5.2.1- A razão social, local da sede e o número de inscrição no CNPJ da licitante;

5.2.2- Assinatura do Representante Legal e Engenheiro Civil ou Arquiteto ou outro competente responsável pela elaboração da Proposta;

5.2.3- Indicação do prazo de validade das propostas, não inferior a 60 (sessenta) dias, contados da data da apresentação das mesmas;

5.2.4- Preço total proposto, cotado em moeda nacional, em algarismos e por extenso, já consideradas, no mesmo, todas as despesas, inclusive tributos, mão-de-obra e transporte, incidentes direta ou indiretamente no objeto deste Edital;

5.2.5- Planilha de Orçamento e cronograma físico-financeiro, contendo preços unitários e totais de todos os itens constantes do **ANEXO III – MODELO DE PLANILHA ORÇAMENTÁRIA E CRONOGRAMA FÍSICO-FINANCEIRO**, inclusive, com a indicação e composição do **percentual de B.D.I** e da **FONTE utilizada para cotação dos preços propostos**.

5.2.6- Planilha de Composição de Preços Unitários, onde deverá conter todos os insumos e coeficientes de produtividade necessários à execução de cada serviço, quais sejam equipamentos, mão-de-obra, totalização de encargos sociais, insumos, transportes, BDI, totalização de impostos e taxas, e quaisquer outros necessários à execução dos serviços.

5.2.7- Na elaboração da Proposta de Preço, o licitante deverá observar as seguintes condições: Os preços unitários propostos para cada item constante da Planilha de Orçamento deverão incluir todos os custos diretos e indiretos, tais como: materiais, custo horário de utilização de equipamentos, mão-de-obra, encargos sociais, impostos/taxas, despesas administrativas, transportes, seguros e lucro.



5.2.8- O valor global da proposta deve ser igual ao valor global da planilha orçamentária acrescido do valor do B.D.I..

5.2.9- Correrão por conta da proponente vencedora todos os custos que porventura deixar de explicitar em sua proposta.

5.2.10- Ocorrendo divergência entre os valores propostos, prevalecerão os descritos por extenso e, no caso de incompatibilidade entre os valores unitário e total, prevalecerá o valor unitário.

5.2.11- A referência adotada para avaliação dos preços propostos será feita de acordo com o Projeto Básico da obra, o qual encontra-se em conformidade com os preços registrados na Tabela da SEINFRA E SINAPI.

## 6.0- DO PROCESSAMENTO DA LICITAÇÃO

6.1- A presente Licitação na modalidade **TOMADA DE PREÇO** será processada e julgada de acordo com o procedimento estabelecido no art. 43 da Lei nº 8.666/93 e suas alterações posteriores.

6.2- Após a entrega dos envelopes pelos licitantes, não serão aceitos quaisquer adendos, acréscimos ou supressões, ou esclarecimento sobre o conteúdo dos mesmos.

6.3- Os esclarecimentos, quando necessários e desde que solicitados pela Comissão deste Município, constarão obrigatoriamente da respectiva ata.

6.4- É facultado à Comissão ou autoridade superior, em qualquer fase da Licitação, promover diligência destinada a esclarecer ou complementar a instrução do processo, vedada a inclusão de documentos ou informações que deveria constar originariamente da proposta.

6.5- Será lavrada ata circunstanciada durante todo o transcorrer do processo licitatório, que será assinada pela Comissão de Licitação e os licitantes presentes, conforme dispõe § 1º do art. 43 da Lei de Licitações.

6.6- O recebimento dos envelopes contendo os documentos de habilitação e a proposta de preço, será realizado simultaneamente em ato público, no dia, hora e local previsto neste Edital.

6.7- Para a boa condução dos trabalhos, os licitantes deverão se fazer representar por, no máximo, 02 (duas) pessoas.

6.8- Os membros da Comissão e 02 (dois) licitantes, escolhidos entre os presentes como representantes dos concorrentes, examinarão e rubricarão todas as folhas dos Documentos de Habilitação e Propostas de Preços apresentados;

6.9- Recebidos os envelopes "A" DOCUMENTOS DE HABILITAÇÃO, "B" "PROPOSTA DE PREÇOS", proceder-se-á com a abertura e a análise dos envelopes referentes à documentação.

6.10- A Comissão poderá, ao seu exclusivo critério, proclamar na mesma sessão, o resultado da habilitação, ou convocar outra para esse fim, ficando cientificados os interessados;

6.11- Divulgado o resultado da habilitação, a Comissão, após obedecer ao disposto no art. 109, inciso I, alínea "a", da Lei de Licitações, fará a devolução aos inabilitados, dos seus envelopes "proposta de preços", lacrados.





6.12- Abertura das propostas de preços das licitantes habilitadas, que serão examinadas pela Comissão e pelas licitantes presentes.

6.13- Divulgação do resultado do julgamento da proposta de preços e observância ao prazo recursal previsto no art. 109, inciso I, alínea "b", da Lei nº 8.666/93.

6.14- Após a fase de habilitação, não cabe desistência de proposta, salvo motivo justo decorrente de fato superveniente e aceito pela Comissão de Licitação.

## 7.0- DO CRITÉRIO DE JULGAMENTO

### A) - AVALIAÇÃO DOS DOCUMENTOS DE HABILITAÇÃO – ENVELOPE “A”

7.1- Compete exclusivamente à Comissão avaliar o mérito dos documentos e informações prestadas, bem como julgar a capacidade técnica, econômica e financeira de cada proponente e a exequibilidade das propostas apresentadas.

7.2- A habilitação será julgada com base nos Documentos de Habilitação apresentados, observadas as exigências pertinentes à Habilitação Jurídica, Regularidade Fiscal, Qualificação Técnica e à Qualificação Econômica e Financeira.

### B)- AVALIAÇÃO DAS PROPOSTAS – ENVELOPE “B”

7.3- A presente licitação será julgada pelo critério do menor preço, conforme inciso I, § 1º do art. 45 da Lei das Licitações.

7.4- Serão desclassificadas as propostas:

7.4.1- Que não atenderem as especificações deste Edital de TOMADA DE PREÇO, inclusive, com relação à indicação do **percentual de B.D.I** e da **FONTE utilizada para cotação dos preços propostos**, bem como aqueles que não apresentarem Planilha de Composição de Preços Unitários.

7.4.2- Que apresentarem preços unitários irrisórios, de valor zero, ou preços excessivos ou inexequíveis (na forma do Art. 48 da Lei de Licitações) ou superiores ao valor estimado para esta licitação, constante do item 1.2 deste edital.

7.4.3- Que apresentarem condições ilegais, omissões, erros e divergência ou conflito com as exigências deste Edital.

7.4.4- Preço excessivo, assim entendido como aquele superior ao estabelecido no item 1.2 deste Edital;

7.4.5- Na proposta prevalecerá, em caso de discordância entre os valores numéricos e por extenso, estes últimos.

7.4.6- Não será considerada qualquer oferta de vantagem não prevista nesta TOMADA DE PREÇO, nem preço ou vantagem baseada nas ofertas dos demais licitantes;

7.4.7- Os erros de soma e/ou multiplicação, bem como o valor total proposto, eventualmente, configurado nas Propostas de Preços das proponentes, serão devidamente corrigidos, não se constituindo, de forma alguma, como motivo para desclassificação da proposta.

7.4.8- No caso de empate entre duas ou mais propostas, como critério de desempate a classificação se fará, obrigatoriamente, por sorteio, vedado outro processo.

7.4.9- Será declarada vencedora a proposta de menor preço global entre as licitantes classificadas;

PREFEITURA DE BOA VIAGEM

CNPJ Nº 07.963.515/0001-36 | CGF Nº 06.920.307-5

Praça Monsenhor José Cândido, 100 | Centro | Boa Viagem/CE | CEP 63.870-000

Tel.: 88-3427.7001 - 9 8168.1714 | E-mail: pmbv\_oficial@boaviagem.ce.gov.br | Site: www.boaviagem.ce.gov.br





7.4.10- De conformidade com o parecer da CPL, não constituirá causa de inabilitação nem de desclassificação da proponente a irregularidade formal que não afete o conteúdo ou a idoneidade da proposta e/ou documentação;

7.4.11 – Fica o licitante ciente sobre a necessidade de manifestar-se acerca da concordância ou não da prorrogação e revalidação da proposta, antes do vencimento da mesma, por igual e sucessivo período. A falta de manifestação libera o licitante, excluindo-o do certame licitatório.

## 8.0- DA ADJUDICAÇÃO

8.1- A adjudicação da presente licitação ao (s) licitante (s) vencedor (es) será efetivada mediante termo circunstanciado, obedecida à ordem classificatória, depois de ultrapassado o prazo recursal.

## 9.0- DO CONTRATO

9.1- Será celebrado instrumento de Contrato, conforme minuta anexa a presente TOMADA DE PREÇO, que deverá ser assinado pelas partes no prazo de 05 (cinco) dias consecutivos, a partir da data de convocação encaminhada a licitante vencedora.

9.2- A recusa injustificada do adjudicatário em assinar o "Termo de Contrato" no prazo estabelecido no subitem anterior, caracterizará o descumprimento total da obrigação, ficando sujeita às penalidades previstas no item 18.1 sub-alínea "b.12" do Edital;

9.3- Considera-se como parte integrante do Contrato, os termos da Proposta Vencedora e seu Anexo, bem como os demais elementos concernentes à licitação que serviram de base ao processo licitatório.

9.4- O prazo de convocação a que se refere o subitem 9.1, poderá ter uma única prorrogação com o mesmo prazo, quando solicitado pela licitante, e desde que ocorra motivo justificado e aceito pela Administração.

9.5- É facultado à Administração, quando o convocado não assinar o "Termo de Contrato" no prazo e condições estabelecidos, convocar os licitantes remanescentes, obedecendo a ordem de classificação estabelecida pela Comissão, para fazê-lo em igual prazo e nas mesmas condições propostas pelo primeiro colocado, ou revogar a licitação consoante prevê a Lei nº 8.666/93 e suas alterações posteriores.

## 10.0- DOS PRAZOS

10.1- Os serviços objeto desta licitação deverão ser executados e concluídos no prazo de 120 (cento e vinte) dias, contados a partir do recebimento da ordem de serviço, podendo ser prorrogado nos termos da Lei 8.666/93 e suas alterações.

10.2- Os pedidos de prorrogação deverão se fazer acompanhar de um relatório circunstanciado e do novo cronograma físico-financeiro adaptado às novas condições propostas. Esses pedidos serão analisados e julgados pela fiscalização da Secretaria de Infraestrutura e Recursos Hídricos da Prefeitura Municipal de Boa Viagem.

10.3- Os pedidos de prorrogação de prazos serão dirigidos a Secretaria de Infraestrutura e Recursos Hídricos, até 10 (dez) dias antes da data do término do prazo contratual.

10.4- Os atrasos ocasionados por motivo de força maior ou caso fortuito, desde que notificados no prazo de 48 (quarenta e oito) horas e aceitos Secretaria de Infraestrutura e Recursos Hídricos da Prefeitura Municipal de Boa Viagem, não serão considerados como inadimplemento contratual.



## 11.0 DAS OBRIGAÇÕES DA CONTRATANTE

11.1- A Contratante se obriga a proporcionar à Contratada todas as condições necessárias ao pleno cumprimento das obrigações decorrentes do Termo Contratual, consoante estabelece a Lei nº 8.666/93 e suas alterações posteriores;

11.2- Fiscalizar e acompanhar a execução do objeto contratual;

11.3- Comunicar à Contratada toda e qualquer ocorrência relacionada com a execução do objeto contratual, diligenciando nos casos que exigem providências corretivas;

11.4- Providenciar os pagamentos à Contratada à vista das Notas Fiscais /Faturas devidamente atestadas pelo Setor Competente.

## 12.0 DAS OBRIGAÇÕES DA CONTRATADA

12.1- Executar o objeto do Contrato de conformidade com as condições e prazos estabelecidos nesta Tomada de Preços, no Termo Contratual e na proposta vencedora do certame;

12.2- Manter durante toda a execução do objeto contratual, em compatibilidade com as obrigações assumidas, todas as condições de habilitação e qualificação exigidas na Lei de Licitações;

12.3- Utilizar profissionais devidamente habilitados;

12.4 - Substituir os profissionais nos casos de impedimentos fortuitos, de maneira que não se prejudiquem o bom andamento e a boa prestação dos serviços;

12.5- Facilitar a ação de fiscalização na inspeção dos serviços, prestando, prontamente, os esclarecimentos que forem solicitados pela CONTRATANTE;

12.6- Responder perante a Prefeitura Municipal de Boa Viagem, mesmo no caso de ausência ou omissão da fiscalização, indenizando-a devidamente por quaisquer atos ou fatos lesivos aos seus interesses, que possam interferir na execução do contrato, quer sejam eles praticados por empregados, prepostos ou mandatários seus. A responsabilidade se estenderá a danos causados a terceiros, devendo a CONTRATADA adotar medidas preventivas contra esses danos, com fiel observância das normas emanadas das autoridades competentes e das disposições legais vigentes;

12.7- Responder, perante as leis vigentes, pelo sigilo dos documentos manuseados, sendo que a CONTRATADA não deverá, mesmo após o término do contrato, sem consentimento prévio, por escrito, da CONTRATANTE, fazer uso de quaisquer documentos ou informações especificadas no parágrafo anterior, a não ser para fins de execução do contrato;

12.8- Providenciar a imediata correção das deficiências e/ ou irregularidades apontadas pela CONTRATANTE;

12.9- Pagar seus empregados no prazo previsto em lei, sendo, também, de sua responsabilidade o pagamento de todos os tributos que, direta ou indiretamente, incidam sobre a prestação dos serviços contratados inclusive as contribuições previdenciárias fiscais e parafiscais, FGTS, PIS, emolumentos, seguros de acidentes de trabalho, etc, ficando excluída qualquer solidariedade da Prefeitura Municipal de Boa Viagem por eventuais autuações administrativas e/ou judiciais uma vez que a inadimplência da CONTRATADA, com referência às suas obrigações, não se transfere a Prefeitura Municipal de Boa Viagem;

12.10- Disponibilizar, a qualquer tempo, toda documentação referente ao pagamento dos tributos, seguros, encargos sociais, trabalhistas e previdenciários relacionados com o objeto do CONTRATO;

PREFEITURA DE BOA VIAGEM

CNPJ Nº 07.963.515/0001-36 | CGF Nº 06.920.307-5

Praça Monsenhor José Cândido, 100 | Centro | Boa Viagem/CE | CEP 63.870-000

Tel.: 88 3427.7001 - 9 8168.1714 | E-mail: pmbv\_oficial@boaviagem.ce.gov.br | Site: www.boaviagem.ce.gov.br



12.11- Responder, pecuniariamente, por todos os danos e/ou prejuízos que forem causados à União, Estado, Município ou terceiros, decorrentes da prestação dos serviços;

12.12- Respeitar as normas de segurança e medicina do trabalho, previstas na Consolidação das Leis do Trabalho e legislação pertinente;

12.13- Responsabilizar-se pela adoção das medidas necessárias à proteção ambiental e às precauções para evitar a ocorrência de danos ao meio ambiente e a terceiros, observando o disposto na legislação federal, estadual e municipal em vigor, inclusive a Lei nº 9.605, publicada no D.O.U. de 13/02/98;

12.14- Responsabilizar-se perante os órgãos e representantes do Poder Público e terceiros por eventuais danos ao meio ambiente causados por ação ou omissão sua, de seus empregados, prepostos ou contratados;

12.15- A CONTRATADA estará obrigada ainda a satisfazer aos requisitos e atender a todas as exigências e condições a seguir estabelecidas:

a) Prestar os serviços de acordo com o edital e seus anexos, projetos e as Normas da ABNT.

b) Atender às normas da Associação Brasileira de Normas Técnicas (ABNT) e demais normas internacionais pertinentes ao objeto contratado;

c) Responsabilizar-se pela conformidade, adequação, desempenho e qualidade dos serviços e bens, bem como de cada material, matéria-prima ou componente individualmente considerado, mesmo que não sejam de sua fabricação, garantindo seu perfeito desempenho;

d) Registrar o Contrato decorrente desta licitação no CREA, na forma da Lei, e apresentar o comprovante de "Anotação de Responsabilidade Técnica - ART" correspondente, antes da apresentação da primeira fatura, perante a Prefeitura Municipal de Boa Viagem, sob pena de retardar o processo de pagamento;

### 13.0 DA DURAÇÃO DO CONTRATO

13.1- O contrato terá um prazo de vigência a partir da data da assinatura até o período de 120 (cento e vinte) dias, podendo ser prorrogado nos casos e formas previstos na Lei nº 8.666, de 21 de junho de 1993 e alterações posteriores.

### 14.0 DAS CONDIÇÕES DE PAGAMENTO

14.1- A fatura relativa aos serviços mensalmente prestados deverá ser apresentada à Secretaria de Infraestrutura e Recursos Hídricos, até o 10º (décimo) dia útil do mês subsequente à realização dos serviços, para fins de conferência e atestação da execução dos serviços.

14.2. A fatura constará dos serviços efetivamente prestados no período de cada mês civil, de acordo com o quantitativo efetivamente realizado no mês, cujo valor será apurado através de medição;

14.3- Caso a medição seja aprovada pela Secretaria de Infraestrutura e Recursos Hídricos, o pagamento será efetuado até o 30º (trigésimo) dia após o protocolo da fatura pelo(a) CONTRATADO(A), junto ao setor competente da Prefeitura Municipal de Boa Viagem.

### 15.0- DA FONTE DE RECURSOS

15.1- As despesas decorrentes da contratação correrão por conta do Tesouro Municipal, Estadual e Federal, da dotação orçamentária nº 0901.15.451.0015.1.027, elemento de despesa nº 44.90.51.00.

PREFEITURA DE BOA VIAGEM

CNPJ Nº 07.963.515/0001-36 | CGF Nº 06.920.307-5

Praça Monsenhor José Cândido, 100 | Centro | Boa Viagem/CE | CEP 63.870-000

Tel.: 88 3427.7001 - 9 8168.1714 | E-mail: pmbv\_oficial@boaviagem.ce.gov.br | Site: www.boaviagem.ce.gov.br

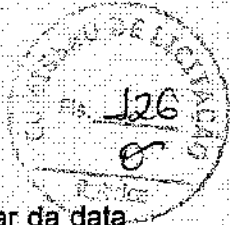

#### 16.0- DO REAJUSTAMENTO DE PREÇO

16.1- Os preços são firmes e irrevogáveis pelo período de 12 (doze) meses, a contar da data da apresentação da proposta. Caso o prazo exceda a 12 (doze) meses, os preços contratuais poderão ser reajustados, tomando-se por base a data da apresentação da proposta, com base no INCC – Índice Nacional da Construção Civil ou outro equivalente que venha a substituí-lo, caso este seja extinto.

#### 17.0- DAS ALTERAÇÕES CONTRATUAIS

17.1- A CONTRATADA fica obrigada a aceitar, nas mesmas condições contratuais, acréscimos ou supressões no quantitativo do objeto contratado, até o limite de 25% (vinte e cinco por cento) do valor inicial atualizado do Contrato, conforme o disposto no § 1º, art. 65, da Lei nº 8.666/93 e suas alterações posteriores.

#### 18.0- DAS SANÇÕES ADMINISTRATIVAS

18.1- Pela inexecução total ou parcial das obrigações assumidas, garantidas a prévia defesa, a Administração poderá aplicar à CONTRATADA as seguintes sanções:

a) Advertência.

b) Multas de:

b.1) 10% (dez por cento) sobre o valor contratado, em caso de recusa da licitante VENCEDORA em assinar o contrato dentro do prazo de 05 (cinco) dias úteis, contados da data da notificação feita pela CONTRATANTE.

b.2) 0,3% (três décimos por cento) sobre o valor da parcela não cumprida do Contrato, por dia de atraso na execução do objeto contratual, até o limite de 30 (trinta) dias.

b.3) 2% (dois por cento) cumulativos sobre o valor da parcela não cumprida do Contrato e rescisão do pacto, a critério da Secretaria de Infraestrutura e Recursos Hídricos de Boa Viagem/CE, em caso de atraso superior a 30 (trinta) dias na execução dos serviços.

b.4) O valor da multa referida nestas cláusulas será descontado "ex-officio" da CONTRATADA, mediante subtração a ser efetuada em qualquer fatura de crédito em seu favor que mantenha junto à Secretaria de Infraestrutura e Recursos Hídricos de Boa Viagem/CE, independente de notificação ou intimação judicial ou extrajudicial.

c) Suspensão temporária do direito de participar de licitação e impedimento de contratar com a Administração, pelo prazo de até 02 (dois) anos;

d) Declaração de inidoneidade para licitar ou contratar com a Administração Pública, enquanto perdurarem os motivos determinantes da punição ou até que a CONTRATANTE promova sua reabilitação.

#### 19.0- DAS RESCISÕES CONTRATUAIS

19.1 - A rescisão contratual poderá ser:

19.2- Determinada por ato unilateral e escrito da CONTRATANTE, nos casos enumerados nos incisos I a XII do art. 78 da Lei Federal nº 8.666/93;

19.3- Amigável, por acordo entre as partes, mediante autorização escrita e fundamentada da autoridade competente, reduzida a termo no processo licitatório, desde que haja conveniência da Administração;



19.4- Em caso de rescisão prevista nos incisos XII e XVII do art. 78 da Lei nº 8.666/93, sem que haja culpa do CONTRATADO, será esta ressarcida dos prejuízos regulamentares comprovados, quando os houver sofrido;

19.5- A rescisão contratual de que trata o inciso I do art. 78 acarreta as consequências previstas no art. 80, incisos I a IV, ambos da Lei nº 8.666/93.

## 20.0- DOS RECURSOS ADMINISTRATIVOS

20.1- Os recursos cabíveis serão processados de acordo com o que estabelece o art. 109 da Lei nº 8666/93 e suas alterações.

20.2- Os recursos deverão ser interpostos mediante petição devidamente arazoada e subscrita pelo representante legal da recorrente, dirigida à Comissão de Licitação da Prefeitura Municipal de Boa Viagem.

20.3- Os recursos serão protocolados na Secretaria de Infraestrutura e Recursos Hídricos de Boa Viagem/CE, e encaminhados à Comissão de Licitação.

## 21.0- DAS DISPOSIÇÕES FINAIS

21.1- A apresentação da proposta implica na aceitação plena das condições estabelecidas nesta TOMADA DE PREÇOS.

21.2 - Esta licitação poderá ser, em caso de feriado, transferida para o primeiro dia útil subsequente, na mesma hora e local.

21.3 - Para dirimir quaisquer dúvidas, o proponente poderá dirigir-se à Comissão de Licitação, na sede da Prefeitura Municipal de Boa Viagem, durante o período das 8:00 às 12:00 horas, de segunda a sexta-feira.

21.4 - A documentação apresentada para fins de habilitação, fará parte dos autos da licitação e não será devolvida ao proponente.

21.5- Conforme a legislação em vigor, esta licitação, na modalidade Tomada de Preços poderá ser:

a) anulada, a qualquer tempo, por ilegalidade constatada ou provocada em qualquer fase do processo;

b) revogada, por conveniência da Administração, decorrente de motivo superveniente, pertinente e suficiente para justificar o ato;

21.6- Os casos omissos serão resolvidos pela Comissão Permanente de Licitação nos termos da legislação pertinente.

## 22.0- DO FORO

22.1- Fica eleito o foro da Comarca de Boa Viagem/CE, Estado do Ceará, para dirimir toda e qualquer controvérsia oriunda do presente edital, que não possa ser resolvida pela via administrativa, renunciando-se, desde já, a qualquer outro, por mais privilegiado que seja.

Boa Viagem/CE, 19 de Agosto de 2022.

*Artur Valle Pereira*  
Artur Valle Pereira

Presidente da Comissão Permanente de Licitação





**04. PROJETO BÁSICO**

(Memoriais descritivos, plantas e justificativas técnicas)

**05. ORÇAMENTO BÁSICO**

(Planilha orçamentária)

**06. CRONOGRAMA FÍSICO-FINANCEIRO**

(Cronograma de execução da obra e do desembolso financeiro).





## PROJETO BÁSICO

**OBJETO: PAVIMENTAÇÃO EM PEDRA TOSCA EM  
RUAS DO MUNICÍPIO DE BOA VIAGEM – CE.**

**VALOR TOTAL: R\$ 522.990,37**

**LOCAL: RUA TEREZA ALVES – DISTRITO DA GUIA  
RUA JOÃO RAIMUNDO DO NASCIMENTO – DISTRITO  
DE IBUAÇU**

**MUNICÍPIO: BOA VIAGEM/CE**

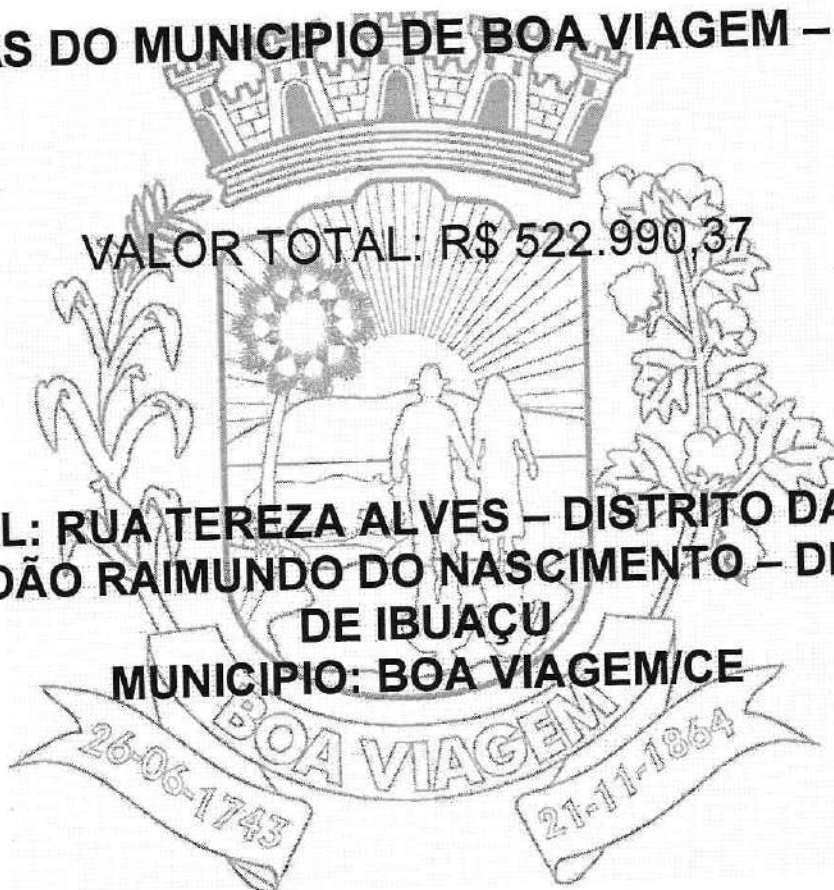

**DATA: AGOSTO/2022**



## ÍNDICE

1. APRESENTAÇÃO
2. MEMORIAL DESCRITIVO E ESPECIFICAÇÕES TÉCNICAS
3. MAPA DO ESTADO
4. MAPA DO MUNICÍPIO
5. ORÇAMENTO DESCRITIVO
6. CRONOGRAMA FÍSICO - FINANCEIRO
7. MEMORIAL DE CÁLCULO DOS QUANTITATIVOS
8. COMPOSIÇÃO DE PREÇOS UNITÁRIOS
9. COMPOSIÇÃO DO B.D.I
10. COMPOSIÇÃO DE ENCARGOS SOCIAIS
11. ART (PROJETO, ORÇAMENTO E FISCALIZAÇÃO)
12. PEÇAS GRÁFICAS
13. CONTRATO DE REPASSE



## 1 – APRESENTAÇÃO

### Dados da Obra

Este memorial refere-se à PAVIMENTAÇÃO EM PEDRA TOSCA EM RUAS NO MUNICÍPIO DE BOA VIAGEM – CE, conforme Planta em Anexo.

### Localização da Obra

A referida obra será executada no em ruas do município de Boa Viagem/CE, conforme plantas de situação.

### Descrição Sumária do Projeto

Este projeto apresenta-se em um único volume contendo os seguintes capítulos:

- ✓ Apresentação;
- ✓ Memorial Descritivo e Especificações Técnicas;
- ✓ Mapa do Estado
- ✓ Mapa do Município
- ✓ Orçamento Descritivo
- ✓ Cronograma Físico – Financeiro
- ✓ Memorial de Cálculo dos Quantitativos
- ✓ Composição de Preços Unitários
- ✓ Composição do B.D.I
- ✓ Composição de Encargos Sociais
- ✓ ART (Projeto, Orçamento e Fiscalização
- ✓ Peças Gráficas
- ✓ Contrato de Repasse



## 2 – MEMORIAL DESCRITIVO E ESPECIFICAÇÕES TÉCNICAS

### 1.0 - ESPECIFICAÇÕES

#### 1.1 – CONSIDERAÇÕES INICIAIS

##### 1.1.1 – OBJETO DESTA ESPECIFICAÇÃO:

O presente memorial descritivo e especificações técnicas têm por objetivo estabelecer as normas e condições a serem obedecidas na PAVIMENTAÇÃO EM PEDRA TOSCA EM NAS RUAS TEREZA ALVES, DISTRITO DE GUIA E JOÃO RAIMUNDO DO NASCIMENTO, DISTRITO DE IBUAÇU, NO MUNICÍPIO DE BOA VIAGEM – CE. Estas especificações têm também, a finalidade de estabelecer os direitos e as obrigações da **Prefeitura Municipal de Boa Viagem**, doravante designada CONTRATANTE, e da Construtora, a quem será confiada à execução dos serviços, doravante designada CONTRATADA.

### 2.0 – CABE A CONTRATADA:

#### 2.1 – VISITAR A OBRA ANTES DA EXECUÇÃO:

A visita do construtor ao local da obra é de suma importância, pois cabe a ele a responsabilidade pela execução dos serviços contratados sem alegação de desconhecimento em todo ou em partes da obra.

#### 2.2 – MANTER NA OBRA OS SEGUINTE DOCUMENTOS:

- A) Uma via do contrato;
- B) Cópias dos projetos e detalhes de execução para uso exclusivo da fiscalização;
- C) Registro das alterações regulares autorizadas;
- D) Cronograma de execução devidamente atualizado;
- E) Cópia do orçamento correspondente a obra;
- F) Cópia da ART de execução da Obra.

#### 2.3 – APRESENTAR QUADRO TÉCNICO:





A contratada deverá apresentar à contratante, antes do início de execução dos serviços, um comprovante que possua em seu quadro técnico na data da licitação, um profissional de nível superior reconhecido pelo CREA-CE, detentor de acervo técnico que comprove a execução de serviços semelhantes aos discriminados nesta especificação.

### **3.0 – CABE A CONTRATANTE:**

#### **3.1 – FORNECER PROJETOS:**

A contratante fornecerá à construtora, mediante pedido por escrito, todas as pranchas que compõem o projeto (PDF). Além de contratada, apresentará junto ao pedido uma mídia (CD, Pendrive, HD, etc.) para armazenamento dos mesmos.

#### **3.2 – FISCALIZAR:**

A contratante efetuará fiscalização regular dos serviços através de técnicos da sua Equipe de Fiscalização, com autoridade para exercer toda e qualquer ação de controle de fiscalização dos serviços.

#### **3.3 – CONSIDERAÇÕES GERAIS**

Em caso de dúvida ou divergência na interpretação dos projetos e especificações, deverá ser consultada a fiscalização.

Serão impugnados pela fiscalização todos os serviços executados em desacordo com as especificações e projetos.

A comunicação entre a CONTRATANTE e a CONTRATADA, e vice-versa, relativa à execução da obra, somente terão validade se efetuadas por escrito.

A não ser quando especificados em contrário, os materiais a empregar serão novos, todos nacionais, comprovadamente a 1ª qualidade e satisfaçam rigorosamente as condições nesta especificação e obedecerão às prescrições das normas da ABNT. As expressões de "primeira



qualidade" ou "similar" significa, quando existirem diferentes graduações de qualidade de um mesmo produto, essa graduação a ser utilizada será sempre a maior, e para que todo e qualquer "similar" possam ser utilizados, o construtor deverá consultar a FISCALIZAÇÃO por escrito, e em caso de aprovação ou desaprovação, está também será comunicada por escrito.

### 3.4 – DISPOSIÇÕES GERAIS

Todos os serviços deverão ser executados com rigorosa obediência às normas da ABNT – Associação Brasileira de Normas Técnicas, bem como as normas das concessionárias locais, código de obras, plano diretor do município e as presentes especificações.



**1.0 – SERVIÇOS A EXECUTAR:**

**1.1 – SERVIÇOS PRELIMINARES**

**1.1.1 – PLACA DE OBRA**

A placa indicativa da obra deverá ser em chapa galvanizada montada em estrutura de madeira, pintada com tinta esmalte sintético, contendo as principais características do contrato, como nome da obra, órgão contratante e valor investido, conforme modelo padrão Governo Federal. Suas dimensões deverão ser de 3,00m x 2,00m (base x altura), e deverá estar em local visível até o fim da obra, de acordo com as exigências do CREA e da Prefeitura Municipal de BOA VIAGEM.

**1.1.2 – LOCAÇÃO DA OBRA COM AUXÍLIO TOPOGRÁFICO (ÁREA ATÉ 5000 M2)**

A locação da obra será feita com o auxílio topográfico e deverá ser executada com o maior rigor possível, utilizando equipamentos, e que garanta o perfeito controle das dimensões da obra.

**1.1.3 - LIMPEZA MECANIZADA DE TERRENO COM REMOÇÃO DE CAMADA VEGETAL, UTILIZANDO TRATOR DE ESTEIRAS**

Os serviços limpeza do terreno consistem em todas as operações de desmatamento, destocamento, retiradas de restos de raízes envoltos em solo, solos orgânicos, entulhos e outros materiais impeditivos à implantação do empreendimento ou exploração de materiais das áreas de empréstimo. Os equipamentos para a execução das operações de desmatamento, destocamento e limpeza compreende as seguintes unidades:

- a) Serras mecânicas portáteis;
- b) Tratores de esteira com lâmina frontal;
- c) Tratores de pneus com lâmina frontal;
- d) Guinchos;
- e) Escarificadores;
- f) Pequenas ferramentas, enxadas, pás picaretas etc.;



g) Caminhões basculantes;

h) Pá carregadeira.

Os equipamentos devem ser selecionados de acordo com o tipo e densidade da vegetação a ser removida e complementada com emprego de serviços manuais. Antes do início das operações de desmatamento é necessário observar os fatores condicionantes de manejo ambiental de modo que as operações de desmatamento não atinjam os elementos de proteção ambiental.

A fiscalização deve assinalar, mediante caiação, as árvores que devem ser preservadas, e as toras que pretende reservar para posterior aproveitamento. As toras, destinadas para posterior aproveitamento, devem ser transportadas para locais indicados. A limpeza deve ser sempre iniciada pelo corte de árvores e arbustos de maior porte, tomando-se os cuidados necessários para evitar danos às cercas, árvores ou construções nas vizinhanças. Para derrubada e destocamento em áreas que houver risco de dano a outras árvores, linhas físicas aéreas, cercas, ou construções existentes nas imediações, as árvores devem ser amarradas e, se necessário, cortadas em pedaços a partir do topo.

#### **1.1.4 - CORTE E ATERRO COMPENSADO S/CONTROLE DO GRAU DE COMPACTAÇÃO**

Os serviços de terraplenagem (corte e aterro compensado) na execução do sub-leito deverão obedecer aos procedimentos a seguir.

- O solo deverá ser escarificado até a profundidade de 15 cm.
- A homogeneização do material deverá ser feita por pulverização com grade de riscos ou pulvimisturador.
- O material em função do seu teor de umidade (que deverá ser ótimo) receberá umedecimento ou secagem. O umedecimento será feito com carro irrigador e a secagem com revolvimento do material com a grade de risco, aguardando a sua secagem natural.
- A camada do material deverá ser regularizada com motoniveladora para que fique com a forma de seção transversal do projeto.
- A compactação da camada deverá ser feita com rolo compressor até atingir 95% do grau de compactação do proctor normal.



• Como regularização final a camada deverá receber um corte para que na forma de seção transversal do projeto.

## 2 – PAVIMENTAÇÃO DO SISTEMA VIÁRIO

### 2.1 - EXECUÇÃO DE PAVIMENTO EM PEDRAS POLIÉDRICAS, REJUNTAMENTO COM PÓ DE PEDRA.

AF\_05/2020

#### GENERALIDADES

O pavimento será constituído de pedras não uniformes, assentadas sobre camada de areia de modo conveniente a fim de possibilitar o entrosamento necessário e obedecer às condições projetadas.

#### MATERIAIS: PEDRA TOSCA

As pedras deverão ser de granito ou rochas que satisfaçam as condições estabelecidas nessa especificação.

As condições exigidas para a rocha são:

- Durabilidade (sulfatos de sódio máximo 6% (DNER-ME 89-64);
- Peso específico aparente mínimo de 1.600 kg/m<sup>3</sup>;
- Desgaste Los Angeles máximo de 40% (DNER-ME 35-64).

A rocha deverá ser sempre de grã médio ou fina, com distribuição homogênea de seus elementos constituintes.

#### AREIA PARA ASSENTAMENTO

O colchão de areia é composto de areia fina, contendo no máximo 5% de argila e silte (em peso). Deverá consistir de partículas limpas, duras e duráveis de argila e materiais estranhos, obedecendo a seguinte granulometria.

PENEIRA	% QUE PASSA
Nº 3 (6,35)	100

PREFEITURA DE BOA VIAGEM

CNPJ Nº 07.963.515/0001-36 | CGF Nº 06.920.307-5 | Tel.: 88 3427-7001

Praça Monsenhor José Cândido, 100 | Centro | Boa Viagem/CE | CEP 63.870-000

E-mail: pmbv\_oficial@boaviagem.ce.gov.br | Site: www.boaviagem.ce.gov.br





Nº 200 (0,27)

5-15

A altura da camada de assentamento será de 20,00cm, conforme indicações do projeto.

Rejuntamento: será adotado rejuntamento com argamassa, com cimento Portland, no traço de 1:3 (cimento, areia), para vedação e fixação entre das pedras, sendo aplicado sobre a via, após sua fixação

Poderá ser utilizado outro tipo de material desde que justificado em projeto e aceito pela FISCALIZAÇÃO.

### EQUIPAMENTO

Os equipamentos necessários à execução do pavimento em pedra tosca são as seguintes:

- a) Placas vibratórias tipo sapo;
- b) Soquetes manuais, que consistem em um peso de 12 a 18kg para locais inacessíveis a placa vibratória;
- c) Ferramentas diversas, tais como: martelo de calceteiro, ponteiro de aço, pá, carrinho-de-mão, régua, nível de mangueira ou de pedreiro, vassouras, cordão, colher de pedreiro, etc.

### EXECUÇÃO

As pedras devem ser assentadas em fiadas normalmente ao eixo da via ficando a maior dimensão na direção da fiada.

O assentamento das rochas deverá ser feito com justaposição, de modo a não existirem juntas que comprometam a estabilidade do pavimento, após o que se procederá à compactação, por meios manuais ou mecânicos, desde que se atendam as condições técnicas exigidas pela Fiscalização, que, para tal, poderá submeter o pavimento a testes de carga estática e dinâmica.

Depois de assentadas as pedras, o calçamento serão compactados com placa vibratória tipo sapo.



A rolagem deverá progredir dos bordos para o centro, paralelamente ao eixo da pista de modo uniforme, até a completa fixação do calçamento.

### **CONTROLE**

O pavimento pronto deverá ter a forma definida pelos alinhamentos, perfis, dimensões e seção transversal típica estabelecido pelo projeto.

A espessura da camada de areia para assentamento não deverá ser diferente em mais ou menos 20% da espessura fixada do projeto.

A espessura admitida para as juntas das será de no mínimo, 1,5cm numa fileira completa, permitindo-se que 30% das juntas ultrapassem este limite mínimo.

### **2.2 – ASSENTAMENTO DE GUIA (MEIO-FIO) EM TRECHO RETO, CONFECCIONADA EM CONCRETO PRÉ-FABRICADO, DIMENSÕES 100X15X13X20 CM (COMPRIMENTO X BASE INFERIOR X BASE SUPERIOR X ALTURA), PARA URBANIZAÇÃO INTERNA DE EMPREENDIMENTOS. AF\_06/2016\_P**

Os alinhamentos da pavimentação serão demarcados por meios-fios de concreto pré-moldado, delimitando e definindo o contorno dos passeios, além de servir de guia para as calçadas ao longo da rua, embelezando-a e definindo-a geometricamente conforme especificações e em locais definidos em projeto.

As dimensões serão de (100x15x13x20) cm conforme apresentado no projeto e com resistência mínima à compressão de 15 Mpa. Assentado e rejuntado com argamassa de cimento e areia, traço 1:4, incluindo escavação e reaterro.

### **2.3 – CONCRETO FCK = 20MPA, TRAÇO 1:2,7:3 (EM MASSA SECA DE CIMENTO/ AREIA MÉDIA/ BRITA 1) - PREPARO MECÂNICO COM BETONEIRA 400 L. AF\_05/2021**

Características: Concreto fck = 20 Mpa, traço 1:2,7:3 (cimento/ areia média/ brita 1) - preparo mecânico com betoneira 400L. AF\_07/2016.

Sarrafo de madeira não aparelhada 2,5 x 10 cm, Maçaranduba, Angelim ou equivalente da



regi o Pe a de madeira nativa/regional 2,5 x 7,0 cm (sarrafo para forma)

Execu o: Sobre a camada granular devidamente nivelada e regularizada, montam-se as f rmas que servem para conter e dar forma ao concreto a ser lan ado;

Finalizada a etapa anterior   feito o lan amento, espalhamento, sarrafeamento e desempenho do concreto;

Para aumentar a rugosidade do pavimento, fazer uma textura superficial por meio de vassouras, aplicadas transversalmente ao eixo da pista com o concreto ainda fresco. Por  ltimo, s o feitas as juntas de dilata o.

A execu o de juntas ocorre a cada 2 m.

### 3 - SERVI OS DIVERSOS

#### 3.1 – LIMPEZA DE PISO EM  REA URBANIZADA

Os servi os de limpeza dever o satisfazer os seguintes requisitos: Ser  removido todo entulho do terreno, sendo cuidadosamente limpos e varridos os acessos. As pavimenta es ser o varridas, sendo retirados os excessos de materiais.

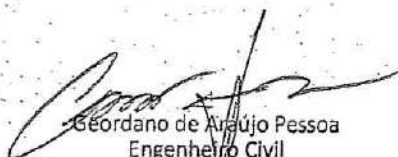
  
Geordano de Ara jo Pessoa  
Engenheiro Civil  
RNP 0600183610



### 3 – MAPA DO ESTADO

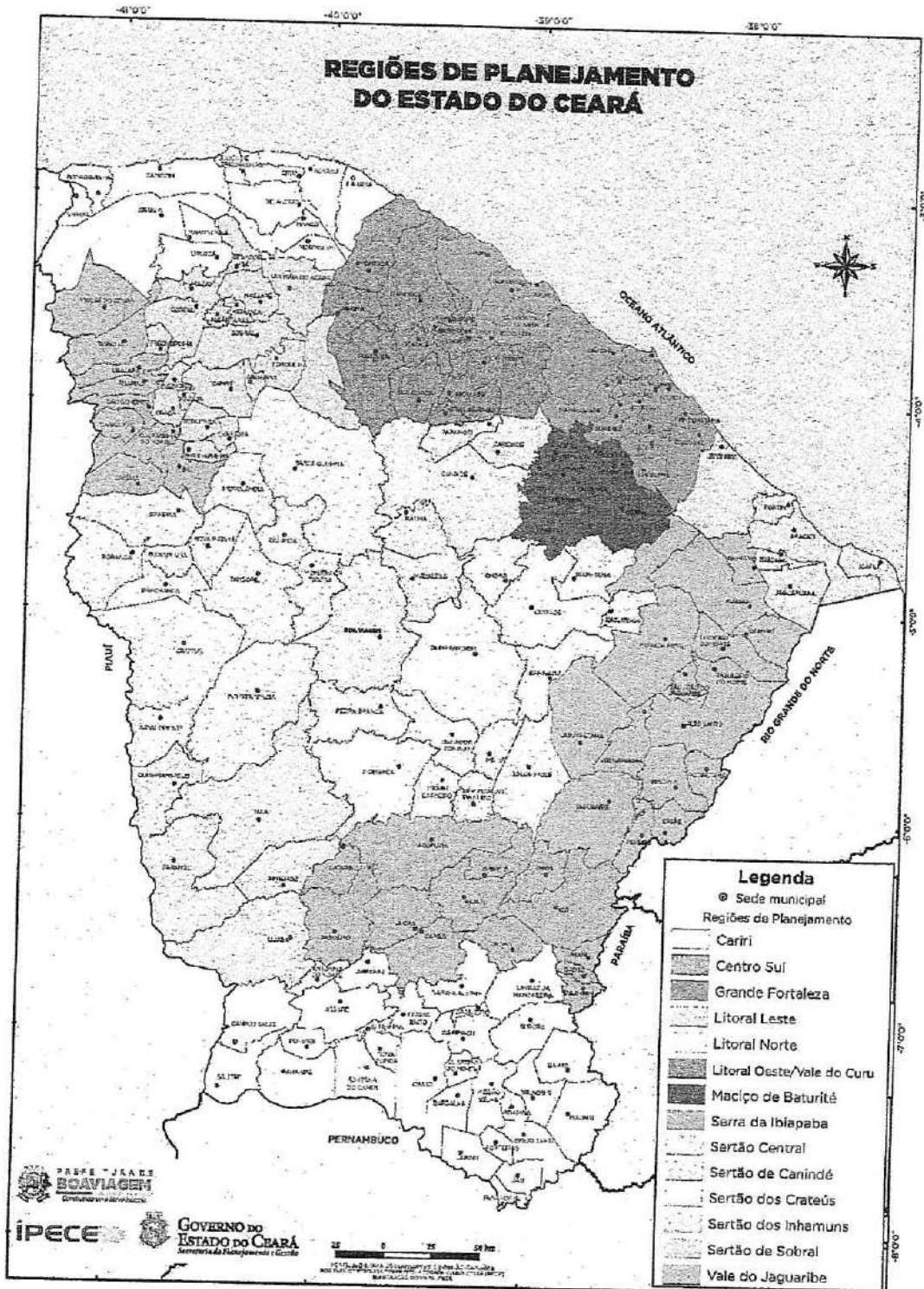

PREFEITURA DE BOA VIAGEM

CNPJ N° 07.963.515/0001-36 | CGF N° 06.920.307-5 | Tel.: 88 3427-7001

Praça Monsenhor José Cândido, 100 | Centro | Boa Viagem/CE | CEP 63.870-000

E-mail: [pmbv\\_oficial@boaviagem.ce.gov.br](mailto:pmbv_oficial@boaviagem.ce.gov.br) | Site: [www.boaviagem.ce.gov.br](http://www.boaviagem.ce.gov.br)



## 4 – MAPA DO MUNICÍPIO

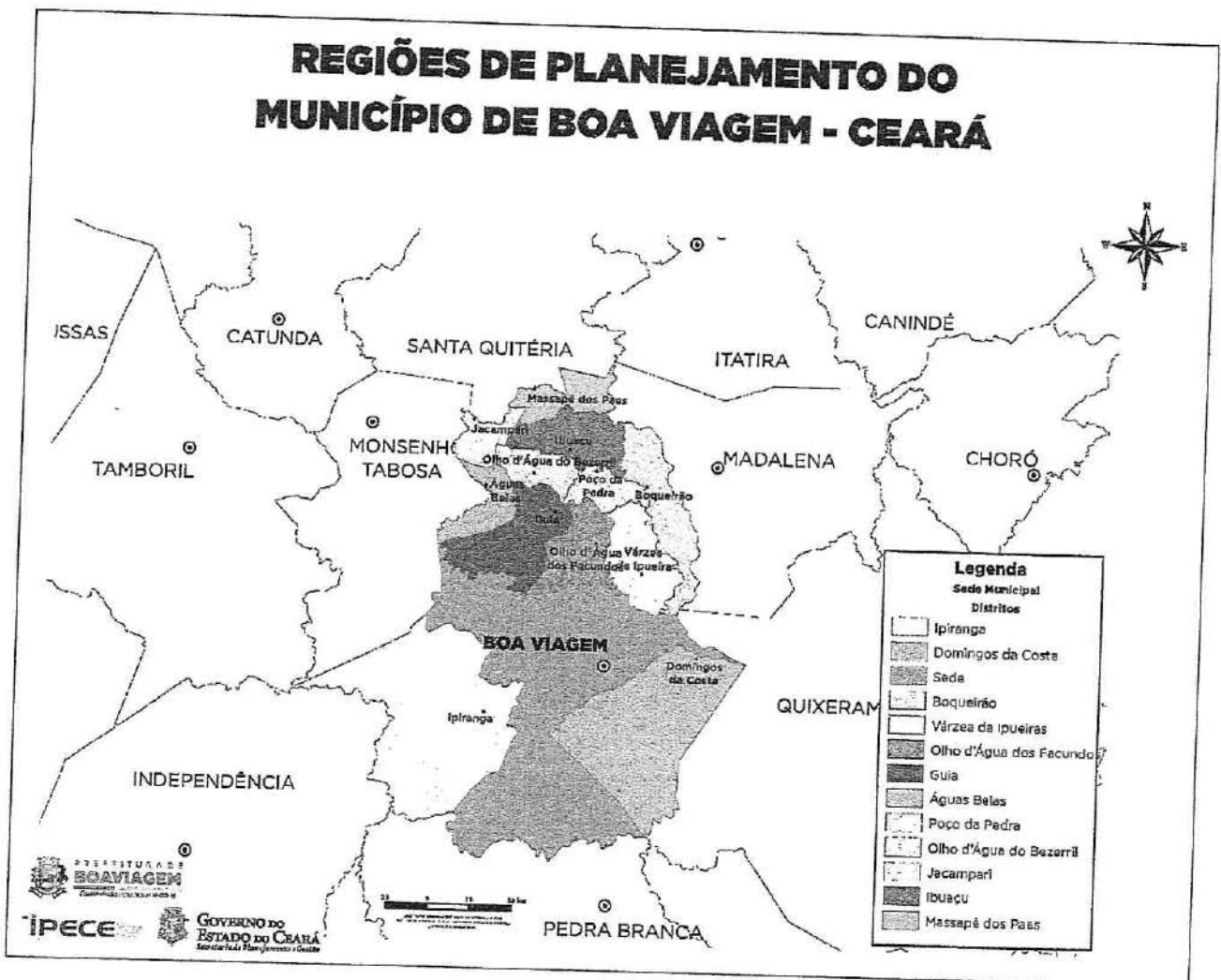





## 5 – ORÇAMENTO DESCRITIVO

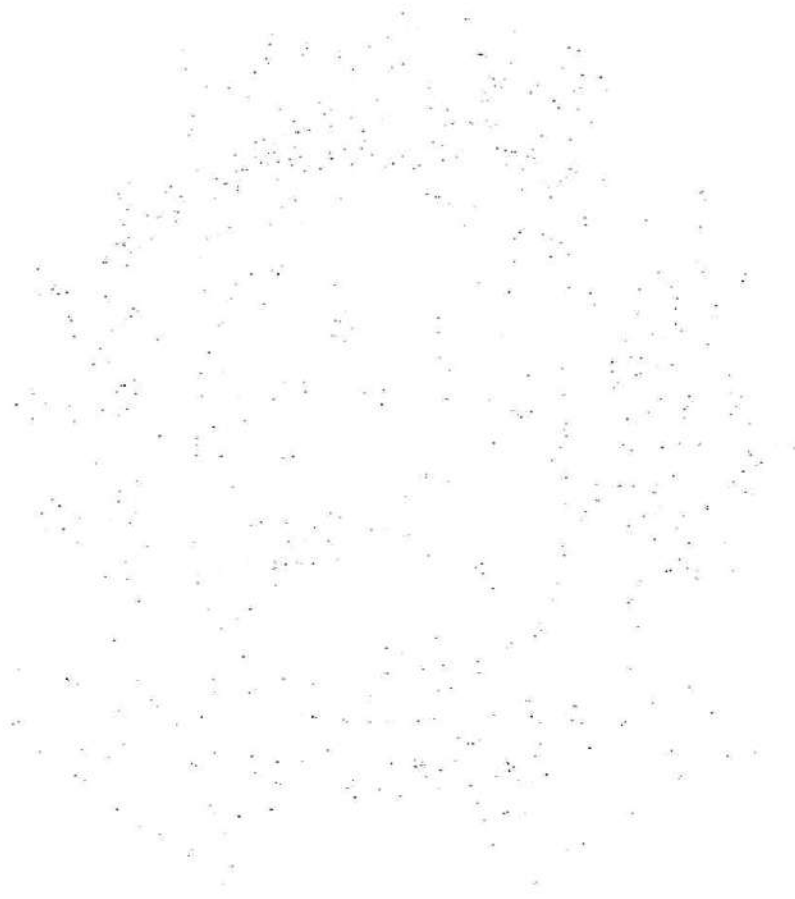



PREFEITURA MUNICIPAL DE BOA VIAGEM-CE	
SECRETARIA DA INFRAESTRUTURA E RECURSOS HÍDRICOS - SIRH	
OBRA: PAVIMENTAÇÃO EM PEDRA TOSCA SEM REJUNTAMENTO NO MUNICÍPIO DE BOA VIAGEM	
LOCAL: DISTRITOS DE IBUAÇU E GUIA, BOA VIAGEM - CE.	
TABELAS: SENFRA 27.1 - SINAPI 06/2022-DESONERADA	
ENCARGOS SOCIAIS: 47,46% E 83,55%	
BDI=30,24%	
DATA: AGOSTO/2022	

### 4.0 ORÇAMENTO BÁSICO CONSOLIDADO

ITEM	FONTE	CÓDIGO	DESCRIÇÃO DO SERVIÇO	UN.	QUANT.	VR UN. S/ BDI	VR UN. C/ BDI	TOTAL C/ BDI	%
1			SERVÇOS PRELIMINARES						
1.1			PLACA DA OBRA E LOCAÇÃO DA OBRA						
1.1.1	SENFRA	C1937	PLACAS PADRÃO DE OBRA	M2	6,00	151,47	190,47	1.142,82	0,22%
1.1.2	SENFRA	C2872	LOCAÇÃO DA OBRA COM AUXÍLIO TOPOGRÁFICO (ÁREA >5000 M2)	HÁ	0,59	476,51	620,61	366,16	0,07%
1.1.3	SENFRA	C4919	LIMPEZA MECANIZADA DE TERRENO COM REMOÇÃO DE CAMADA VEGETAL, UTILIZANDO TRATOR DE ESTERAS	M2	5.861,85	0,19	0,25	1.465,46	0,28%
2			ADMINISTRAÇÃO DA OBRA						
2.1			TÉCNICOS-NÍVEL SUPERIOR /MÉDIO					44.390,00	
2.1.1	SENFRA	C0001	ADMINISTRAÇÃO LOCAL	%	100,00	340,83	443,90	44.390,00	8,49%
3			MOVIMENTO DE TERRA						
3.1			ATERRO,ATERRO E COMPACTAÇÃO					8.757,63	
3.1.1	SENFRA	C0928	CORTE E ATERRO COMPENSADO S/CONTROLE DO GRAU DE COMPACTAÇÃO	M3	879,28	7,65	9,96	8.757,63	1,67%
4			PAVIMENTAÇÃO EM PEDRA TOSCA						
4.1			PAVIMENTAÇÃO EM PEDRA TOSCA					374.613,39	
4.1.1	SINAPI	101170	EXECUÇÃO DE PAVIMENTO EM PEDRAS POLIÉDRICAS, REJUNTAMENTO COM PÓ DE PEDRA. AF_05/2020	M2	5.386,14	44,65	58,15	313.204,04	59,89%
4.2			TRANSPORTE PEDRA/AREIA						



PREFEITURA MUNICIPAL DE BOA VIAGEM-CE  
 SECRETARIA DA INFRAESTRUTURA E RECURSOS HIDRICOS - SIRH  
 OBRA: PAVIMENTAÇÃO EM PEDRA TOSCA SEM REJUNTAMENTO NO MUNICÍPIO DE BOA VIAGEM  
 LOCAL: DISTRITOS DE IBUAÇU E GUIA, BOA VIAGEM - CE.  
 TABELAS: SENFRA 27.1 - SINAPI 06/2022-DESONERADA  
 ENCARGOS SOCIAIS: 47,46% E 83,55%  
 BD=30,24%  
 DATA: AGOSTO/2022

### 4.0 ORÇAMENTO BÁSICO CONSOLIDADO

ITEM	FONTE	CÓDIGO	DESCRIÇÃO DO SERVIÇO	UN.	QUANT.	VR UN. S/ BDI	VR UN. C/ BDI	TOTAL C/ BDI	%
4.2.1	SENFRA	C3144	TRANSPORTE LOCAL COM DMT ENTRE 4,01 Km E 30,00 Km (Y = 0,67X + 0,97) - Pedra	T	1.276,52	21,07	27,44	35.027,71	6,70%
4.2.2	SENFRA	C3144	TRANSPORTE LOCAL COM DMT ENTRE 4,01 Km E 30,00 Km (Y = 0,67X + 0,97) - Aléxia	T	961,43	21,07	27,44	26.381,64	5,04%
5			<b>DRENAGEM SUPERFICIAL</b>					<b>92.254,91</b>	
5.1			<b>MEIO FIO E SARRIETA</b>						
5.1.1	SINAPI	94275	ASSENTAMENTO DE GUIA (MEIO-FIO) EM TRECHO RETO, CONFECCIONADA EM CONCRETO PRÉ-FABRICADO, DIMENSÕES 100X15X13X20 CM (COMPRIMENTO X BASE INFERIOR X BASE SUPERIOR X ALTURA), PARA URBANIZAÇÃO INTERNA DE EMPREENDIMENTOS, AF_06/2016_P	M	1.585,70	37,66	47,36	75.098,75	14,56%
5.1.2	SINAPI	94904	CONCRETO FCK = 20MPA, TRAÇO 1:2:7:3 (EM MASSA SECA DE CIMENTO/ AREIA MÉDIA/ BRITA 1) - PREPARO MECÂNICO COM BETONEIRA 400 L. AF_05/2021		33,30	409,70	515,20	17.156,16	3,26%
<b>TOTAL GERAL</b>								<b>522.990,37</b>	<b>100,00%</b>

OBS.1: BDI - SERVIÇOS = 30,24%

OBS.2: TABELA DE PREÇO REFERÊNCIA - SINAPI 6/2022 - C/ DESONERAÇÃO E SENFRA 27.1

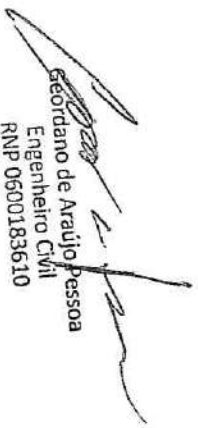
  
 Geordano de Araújo Pessoa  
 Engenheiro Civil  
 RNP 0600183610



## 6 – CRONOGRAMA FÍSICO - FINANCEIRO

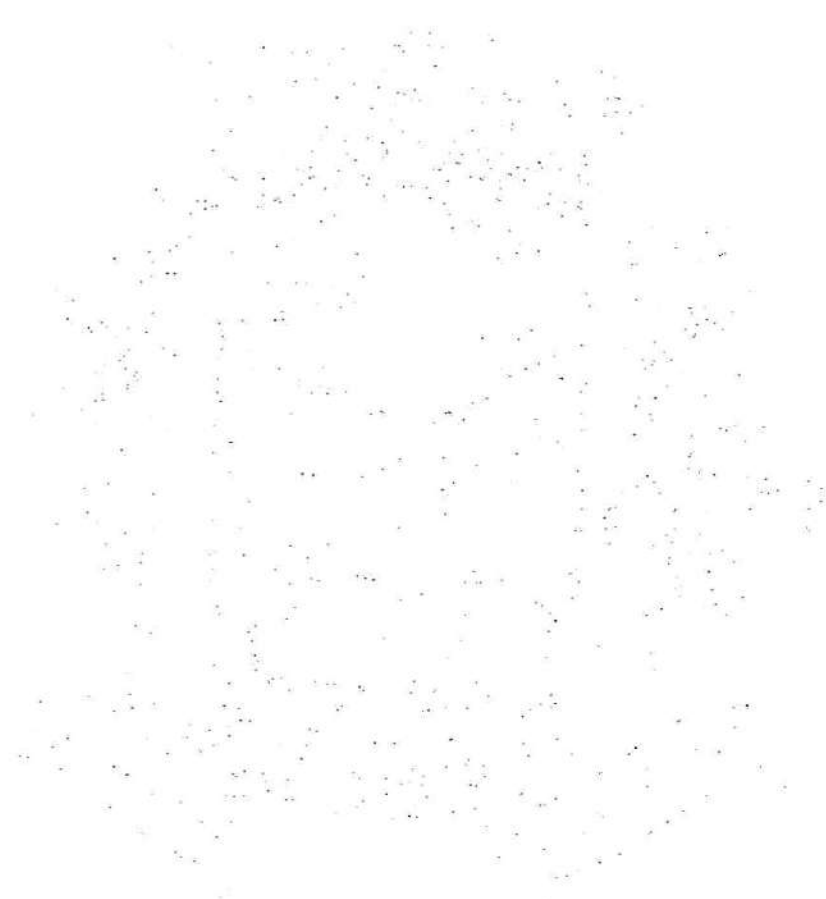

PREFEITURA DE BOA VIAGEM

CNPJ N° 07.963.515/0001-36 | CGF N° 06.920.307-5 | Tel.: 88 3427-7001

Praça Monsenhor José Cândido, 100 | Centro | Boa Viagem/CE | CEP 63.870-000

E-mail: pmbv\_oficial@boaviagem.ce.gov.br | Site: www.boaviagem.ce.gov.br



PREFEITURA DE  
**BOA VIAGEM**

PREFEITURA MUNICIPAL DE BOA VILA  
SECRETARIA DA INFRAESTRUTURA E SERVIÇOS HIDRÍCOS - SIRH  
OBRA: PAVIMENTAÇÃO EM PEDRA TOSCA SEM REJUNTAMENTO NO MUNICÍPIO DE BOA VIAGEM  
LOCAL: DISTRITOS DE IBUAÇU E GUIA, BOA VIAGEM - CE.  
TABELAS: SEINFRA 27.1 - SINAPI 06/2022-DESONERADA  
ENCARGOS SOCIAIS: 47,46% E 83,55%

BDI=30,24%

DATA: AGOSTO/2022

### 5.0 CRONOGRAMA FÍSICO FINANCEIRO CONSOLIDADO

ITEM	DESCRIÇÃO DO SERVIÇO	VALORES		30 DIAS		60 DIAS		90 DIAS		120 DIAS	
		VALOR	%	VALOR	%	VALOR	%	VALOR	%	VALOR	%
1	SERVIÇOS PRELIMINARES	2.974,44	0,57%	2.974,44	100,00%						
2	ADMINISTRAÇÃO DA OBRA	44.390,00	8,49%	11.097,50	25,00%	11.097,50	25,00%	11.097,50	25,00%	11.097,50	25,00%
3	MOVIMENTO DE TERRA	8.757,63	1,67%	2.189,41	25,00%	2.189,41	25,00%	2.189,41	25,00%	2.189,41	25,00%
4	PAVIMENTAÇÃO EM PEDRA TOSCA	374.613,39	71,63%	93.653,35	25,00%	93.653,35	25,00%	93.653,35	25,00%	93.653,35	25,00%
5	DRENAGEM SUPERFICIAL	92.254,91	17,64%	23.063,73	25,00%	23.063,73	25,00%	23.063,73	25,00%	23.063,73	25,00%
TOTAL PARCIAL		522.990,37	100,00%	132.978,43	25,43%	132.978,43	24,86%	130.003,99	24,86%	130.003,99	24,86%
TOTAL GERAL		522.990,37	100,00%	132.978,43	25,43%	262.982,42	50,29%	392.986,41	75,15%	522.990,37	100,00%

  
Geordano de Araújo Pessoa  
Engenheiro Civil  
RNP 0600183610







PREFEITURA MUNICIPAL DE BOA VIAGEM-CE  
 SECRETARIA DA INFRAESTRUTURA E RECURSOS HÍDRICOS - SIRH  
 OBRA: PAVIMENTAÇÃO EM PEDRA TOSCA SEM REJUNTAMENTO NO MUNICÍPIO DE BOA VIAGEM  
 LOCAL: RUA TEREZA ALVES - DISTRITO DE GUIA - BOA VIAGEM - CE.  
 TABELAS: SEINFRA 27.1 - SINAPI 06/2022-DESONERADA  
 ENCARGOS SOCIAIS: 47,46% E 83,55%  
 BDI=30,24%  
 DATA: AGOSTO/2022

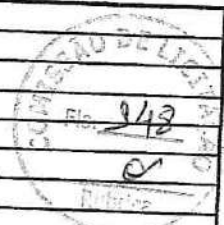

### 6.0 Memorial de Cálculo e Quantitativos

SERVIÇOS PRELIMINARES  
 PLACA DA OBRA E LOCAÇÃO DA OBRA  
 PLACAS PADRÃO DE OBRA

Largura	x	Altura	x	Quant.	=	Área		OBS
3,00	x	2,00	x	1,00	=	6,00	m <sup>2</sup>	
					Total	=	6,00	m <sup>2</sup>

LOCAÇÃO DA OBRA COM AUXÍLIO TOPOGRÁFICO (ÁREA >5000 M2)

Estaca Inicial	+	n	a	Estaca Final	+	n	=	Extensão	x	Largura Média	=	Área (m <sup>2</sup> )	->	(Largura Inicial)	(Largura Final)	
0,00	+	0,00	a	1,00	+	10,00	=	30,00	x	4,94	=	148,20	m <sup>2</sup>	3,00	6,87	
1,00	+	10,00	a	2,00	+	0,00	=	10,00	x	6,94	=	69,40	m <sup>2</sup>	6,87	7,00	
2,00	+	0,00	a	33,00	+	19,10	=	639,10	x	7,00	=	4.473,70	m <sup>2</sup>	7,00	7,00	
					Total	=	679,10			Total	=	4.691,30	m <sup>2</sup>			
											Total	=	10000	m <sup>2</sup>		
											Total	=	0,47	há		

LIMPEZA MECANIZADA DE TERRENO COM REMOCAO DE CAMADA VEGETAL UTILIZANDO TRATOR DE ESTERAS

Estaca Inicial	+	n	a	Estaca Final	+	n	=	Extensão	x	Largura Média	=	Área (m <sup>2</sup> )	->	(Largura Inicial)	(Largura Final)
0,00	+	0,00	a	1,00	+	10,00	=	30,00	x	4,94	=	148,20	m <sup>2</sup>	3,00	6,87
1,00	+	10,00	a	2,00	+	0,00	=	10,00	x	6,94	=	69,40	m <sup>2</sup>	6,87	7,00
2,00	+	0,00	a	33,00	+	19,10	=	639,10	x	7,00	=	4.473,70	m <sup>2</sup>	7,00	7,00
					Total	=	679,10			Total	=	4.691,30	m <sup>2</sup>		

MOVIMENTO DE TERRA  
 ATERRO, REATERRO E COMPACTAÇÃO

CORTE E ATERRO COMPENSADO S/CONTROLE DO GRAU DE COMPACTAÇÃO

Estaca Inicial	+	n	a	Estaca Final	+	n	=	Extensão	x	Largura Média	=	Área (m <sup>2</sup> )	->	(Largura Inicial)	(Largura Final)	
0,00	+	0,00	a	1,00	+	10,00	=	30,00	x	4,94	=	148,20	m <sup>2</sup>	3,00	6,87	
1,00	+	10,00	a	2,00	+	0,00	=	10,00	x	6,94	=	69,40	m <sup>2</sup>	6,87	7,00	
2,00	+	0,00	a	33,00	+	19,10	=	639,10	x	7,00	=	4.473,70	m <sup>2</sup>	7,00	7,00	
					Total	=	679,10			Total	=	4.691,30	m <sup>2</sup>			
											Altura	=	0,15	m		
											Volume	=	703,70	m <sup>3</sup>		

PAVIMENTAÇÃO EM PEDRA TOSCA  
 PAVIMENTAÇÃO EM PEDRA TOSCA

EXECUÇÃO DE PAVIMENTO EM PEDRAS POLIÉDRICAS, REJUNTAMENTO COM PÓ DE PEDRA. AF\_05/2020

Estaca Inicial	+	n	a	Estaca Final	+	n	=	Extensão	x	Largura Média	=	Área (m <sup>2</sup> )	->	(Largura Inicial)	(Largura Final)
0,00	+	0,00	a	1,00	+	10,00	=	30,00	x	4,34	=	130,20	m <sup>2</sup>	2,40	6,27
1,00	+	10,00	a	2,00	+	0,00	=	10,00	x	6,34	=	63,40	m <sup>2</sup>	6,27	6,40
2,00	+	0,00	a	33,00	+	19,10	=	639,10	x	6,40	=	4.090,24	m <sup>2</sup>	6,40	6,40
					Total	=	679,10			Total	=	4.283,84	m <sup>2</sup>		

TRANSPORTE PEDRA/AREIA

TRANSPORTE LOCAL COM DMT ENTRE 4,01 Km E 30,00 Km (Y = 0,67X + 0,97) - Pedra

Área (m <sup>2</sup> )	x	m <sup>2</sup> /m <sup>2</sup>	x	T/m <sup>3</sup>	=	Peso (T)	
4.283,84	x	0,158	x	1,50	=	1.015,27	
					Total	=	1.015,27

TRANSPORTE LOCAL COM DMT ENTRE 4,01 Km E 30,00 Km (Y = 0,67X + 0,97) - Areia

Área (m <sup>2</sup> )	x	m <sup>2</sup> /m <sup>2</sup>	x	T/m <sup>3</sup>	=	Peso (T)	
4.283,84	x	0,119	x	1,50	=	764,67	
					Total	=	764,67

**DRENAGEM SUPERFICIAL**

**MEIO FIO E SARIETA**

ASSENTAMENTO DE GUIA (MEIO-FIO) EM TRECHO RETO, CONFECCIONADA EM CONCRETO PRÉ-FABRICADO, DIMENSÕES 100X15X13X20 CM (COMPRIMENTO X BASE INFERIOR X BASE SUPERIOR X ALTURA), PARA URBANIZAÇÃO INTERNA DE EMPREENDIMENTOS. AF\_06/2016\_P

Estaca Inicial	+	n	a	Estaca Final	+	n	=	Extensão	x	Coef.	=	Comp. total (m)	Und	
0,00	+	0,00	a	33,00	+	19,10	=	679,10	x	2,00	=	1.358,20	m	
											Descontos	=		m
											Total	=	1.358,20	m



CONCRETO FCK = 20MPa, TRAÇO 1:2,7:3 (EM MASSA SECA DE CIMENTO/ AREIA MÉDIA/ BRITA 1) - PREPARO MECÂNICO COM BETONEIRA 400 L. AF\_05/2021

Estaca Inicial	+	n	a	Estaca Final	+	n	=	Extensão	x	Largura Média	=	Área (m²)	->	(Largura Inicial)	(Largura Final)	
0,00	+	0,00	a	33,00	+	19,10	=	679,10	x	0,30	=	203,73	m²	0,30	0,30	
											Total	=	203,73	m²		
											Coefficiente	=	2	lados		
											Espessura	=	0,07	m		
											Volume	=	28,52	m³		

  
 Geordano de Araújo Pessoa  
 Engenheiro Civil  
 RNP 0600183610





PREFEITURA MUNICIPAL DE BOA VIAGEM-CE  
 SECRETARIA DA INFRAESTRUTURA E RECURSOS HÍDRICOS - SIRH  
 OBRA: PAVIMENTAÇÃO EM PEDRA TOSCA SEM REJUNTAMENTO NO MUNICÍPIO DE BOA VIAGEM  
 LOCAL: RUA JOÃO RAIMUNDO DO NASCIMENTO - DISTRITO DE IBUAÇU - BOA VIAGEM - CE.  
 TABELAS: SEINFRA 27.1 - SINAPI 06/2022-DESONERADA  
 ENCARGOS SOCIAIS: 47,46% E 83,55%  
 BDI=30,24%  
 DATA: AGOSTO/2022

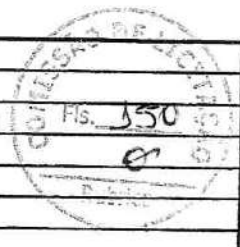

### 6.0 Memorial de Cálculo e Quantitativos

SERVIÇOS PRELIMINARES  
 LOCAÇÃO DA OBRA

LOCAÇÃO DA OBRA COM AUXÍLIO TOPOGRÁFICO (ÁREA >5000 M2)

Estaca Inicial	+	n	a	Estaca Final	+	n	=	Extensão	x	Largura Média	=	Área (m²)	->	(Largura Inicial)	(Largura Final)		
0,00	+	0,00	a	1,00	+	0,00	=	20,00	x	6,17	=	123,40	m²	6,50	5,83		
1,00	+	0,00	a	1,00	+	10,00	=	10,00	x	6,34	=	63,40	m²	5,83	6,84		
1,00	+	10,00	a	2,00	+	0,00	=	10,00	x	8,06	=	80,60	m²	6,84	9,27		
2,00	+	0,00	a	3,00	+	0,00	=	20,00	x	11,08	=	221,60	m²	9,27	12,89		
3,00	+	0,00	a	5,00	+	13,75	=	53,75	x	12,68	=	681,55	m²	12,89	12,46		
								<b>Total</b>	<b>=</b>	<b>113,75</b>	<b>Total</b>	<b>=</b>	<b>1.170,55</b>	<b>m²</b>			
													<b>=</b>	<b>10000</b>	<b>m²</b>		
													<b>Total</b>	<b>=</b>	<b>0,12</b>	<b>há</b>	

LIMPEZA MECANIZADA DE TERRENO COM REMOÇÃO DE CAMADA VEGETAL, UTILIZANDO TRATOR DE ESTEIRAS

Estaca Inicial	+	n	a	Estaca Final	+	n	=	Extensão	x	Largura Média	=	Área (m²)	->	(Largura Inicial)	(Largura Final)	
0,00	+	0,00	a	1,00	+	0,00	=	20,00	x	6,17	=	123,40	m²	6,50	5,83	
1,00	+	0,00	a	1,00	+	10,00	=	10,00	x	6,34	=	63,40	m²	5,83	6,84	
1,00	+	10,00	a	2,00	+	0,00	=	10,00	x	8,06	=	80,60	m²	6,84	9,27	
2,00	+	0,00	a	3,00	+	0,00	=	20,00	x	11,08	=	221,60	m²	9,27	12,89	
3,00	+	0,00	a	5,00	+	13,75	=	53,75	x	12,68	=	681,55	m²	12,89	12,46	
								<b>Total</b>	<b>=</b>	<b>113,75</b>	<b>Total</b>	<b>=</b>	<b>1.170,55</b>	<b>m²</b>		

MOVIMENTO DE TERRA  
 ATERRO, REATERRO E COMPACTAÇÃO

CORTE E ATERRO COMPENSADO S/CONTROLE DO GRAU DE COMPACTAÇÃO

Estaca Inicial	+	n	a	Estaca Final	+	n	=	Extensão	x	Largura Média	=	Área (m²)	->	(Largura Inicial)	(Largura Final)	
0,00	+	0,00	a	1,00	+	0,00	=	20,00	x	6,17	=	123,40	m²	6,50	5,83	
1,00	+	0,00	a	1,00	+	10,00	=	10,00	x	6,34	=	63,40	m²	5,83	6,84	
1,00	+	10,00	a	2,00	+	0,00	=	10,00	x	8,06	=	80,60	m²	6,84	9,27	
2,00	+	0,00	a	3,00	+	0,00	=	20,00	x	11,08	=	221,60	m²	9,27	12,89	
3,00	+	0,00	a	5,00	+	13,75	=	53,75	x	12,68	=	681,55	m²	12,89	12,46	
								<b>Total</b>	<b>=</b>	<b>113,75</b>	<b>Total</b>	<b>=</b>	<b>1.170,55</b>	<b>m²</b>		
													<b>Altura</b>	<b>=</b>	<b>0,15</b>	<b>m</b>
													<b>Volume</b>	<b>=</b>	<b>175,58</b>	<b>m³</b>

PAVIMENTAÇÃO EM PEDRA TOSCA

PAVIMENTAÇÃO EM PEDRA TOSCA

EXECUÇÃO DE PAVIMENTO EM PEDRAS POLIÉDRICAS, REJUNTAMENTO COM PÓ DE PEDRA. AF\_05/2020

Estaca Inicial	+	n	a	Estaca Final	+	n	=	Extensão	x	Largura Média	=	Área (m²)	->	(Largura Inicial)	(Largura Final)	
0,00	+	0,00	a	1,00	+	0,00	=	20,00	x	5,57	=	111,40	m²	5,90	5,23	
1,00	+	0,00	a	1,00	+	10,00	=	10,00	x	5,74	=	57,40	m²	5,23	6,24	
1,00	+	10,00	a	2,00	+	0,00	=	10,00	x	7,46	=	74,60	m²	6,24	8,67	
2,00	+	0,00	a	3,00	+	0,00	=	20,00	x	10,48	=	209,60	m²	8,67	12,29	
3,00	+	0,00	a	5,00	+	13,75	=	53,75	x	12,08	=	649,30	m²	12,29	11,86	
								<b>Total</b>	<b>=</b>	<b>113,75</b>	<b>Total</b>	<b>=</b>	<b>1.102,30</b>	<b>m²</b>		

TRANSPORTE PEDRA/AREIA

TRANSPORTE LOCAL GOM DMT ENTRE 4,01 Km E 30,00 Km (Y = 0,67X + 0,97) - Pedra

Área (m²)	x	m³/m²	x	T/m³	=	Peso (T)	
1.102,30	x	0,158	x	1,50	=	261,25	
					<b>Total</b>	<b>=</b>	<b>261,25</b>

TRANSPORTE LOCAL COM DMT ENTRE 4,01 Km E 30,00 Km ( $Y = 0,67X + 0,97$ ) - Areia

Área (m²)	x	m³/m²	x	T/m³	=	Peso (T)
1.102,30	x	0,119	x	1,50	=	196,76
Total						= 196,76 T



**DRENAGEM SUPERFICIAL**

**MEIO FIO E SARJETA**

ASSENTAMENTO DE GUIA (MEIO-FIO) EM TRECHO RETO, CONFECCIONADA EM CONCRETO PRÉ-FABRICADO, DIMENSÕES 100X15X13X20 CM (COMPRIMENTO X BASE INFERIOR X BASE SUPERIOR X ALTURA), PARA URBANIZAÇÃO INTERNA DE EMPREENDIMENTOS. AF\_06/2016\_P

Estaca Inicial	+	n	a	Estaca Final	+	n	=	Extensão	x	Coef.	=	Comp. total (m)	Und
0,00	+	0,00	a	5,00	+	13,75	=	113,75	x	2,00	=	227,50	m
Total											=	227,50	m
Descantos											=		m
Total											=	227,50	m

CONCRETO FCK = 20MPa, TRAÇO 1:2,7:3 (EM MASSA SECA DE CIMENTO/ AREIA MÉDIA/ BRITA 1) - PREPARO MECÂNICO COM BETONEIRA 400 L. AF\_05/2021

Estaca Inicial	+	n	a	Estaca Final	+	n	=	Extensão	x	Largura Média	=	Área (m²)	->	(Largura Inicial)	(Largura Final)
0,00	+	0,00	a	5,00	+	13,75	=	113,75	x	0,30	=	34,13	m²	0,30	0,30 m
Total											=	34,13	m²		
Coeficiente											=	2	lados		
Espessura											=	0,07	m		
Volume											=	4,78	m³		

  
 Geordano de Araújo Pessoa  
 Engenheiro Civil  
 RNP 0600183610





## 8 – COMPOSIÇÕES DE PREÇOS UNITÁRIOS

*(The table content is extremely faint and illegible due to low contrast and scan quality.)*





PREFEITURA MUNICIPAL DE BOA VIAGEM-CE  
 SECRETARIA DA INFRAESTRUTURA E RECURSOS HÍDRICOS - SIRH  
 OBRA: PAVIMENTAÇÃO EM PEDRA TOSCA SEM REJUNTAMENTO NO MUNICÍPIO DE BOA VIAGEM  
 LOCAL: DISTRITOS DE IBUAÇU E GUIA, BOA VIAGEM - CE.  
 TABELAS: SEINFRA 27.1 - SINAPI 06/2022-DESONERADA  
 ENCARGOS SOCIAIS: 47,46% E 83,55%  
 BDI=30,24%  
 DATA: AGOSTO/2022



**8.0 COMPOSIÇÃO DE PREÇOS UNITÁRIOS**

C1937 - PLACAS PADRÃO DE OBRA						Unid: M2
Preço Adotado: 151,4700						
Código	Descrição	Unidade	Coefficiente	Preço	Total	
MAO DE OBRA						
12543	SERVENTE	H	2	15,55	31,1	
TOTAL MAO DE OBRA					31,1	
MATERIAIS						
11691	PONTALETE / BARROTE DE 3"x3"	M	4,5	12,61	56,745	
11100	ESMALTE SINTETICO	L	1	24,99	24,99	
11725	PREGO 15X15 (1.1/4" x 13) (APROXIMADAMENTE 672UN/KG)	KG	0,15	15,54	2,331	
10537	CHAPA DE AÇO GALVANIZADA ESP. 0.3MM	M2	1,02	35,59	36,3018	
TOTAL MATERIAIS					120,3678	
Total Simples					151,47	
Encargos					INCLUSOS	
BDI					0	
TOTAL GERAL					151,47	

C2872 - LOCAÇÃO DA OBRA COM AUXÍLIO TOPOGRÁFICO (ÁREA >5000 M2)						Unid: HA
Preço Adotado: 476,5100						
Código	Descrição	Unidade	Coefficiente	Preço	Total	
MAO DE OBRA						
12445	TOPOGRAFO	H	5	30,34	151,7	
12382	NIVELADOR	H	4	24,88	99,44	
10037	AJUDANTE	H	4	16,77	67,08	
TOTAL MAO DE OBRA					318,22	
EQUIPAMENTOS (CHORARIO)						
10775	TEODOLITO (CHP)	H	4	1,3612	5,4449	
10758	NIVEL (CHP)	H	4	0,6895	2,7579	
10700	CAMINHONETE SAVEIRO (CHP)	H	2	75,0454	150,0909	
TOTAL EQUIPAMENTOS (CHORARIO)					158,2937	
Total Simples					476,51	
Encargos					INCLUSOS	
BDI					0	
TOTAL GERAL					476,51	

C4919 - LIMPEZA MECANIZADA DE TERRENO COM REMOCAO DE CAMADA VEGETAL, UTILIZANDO TRATOR DE ESTEIRAS						Unid: M2
Preço Adotado: 0,1900						
Código	Descrição	Unidade	Coefficiente	Preço	Total	
MAO DE OBRA						
12543	SERVENTE	H	0,003	15,55	0,0467	
TOTAL MAO DE OBRA					0,0467	
EQUIPAMENTOS (CHORARIO)						
10779	TRATOR DE ESTEIRAS C/LÁMINA E ESC. HP 155 (CHP)	H	0,0008	239,2961	0,1436	
TOTAL EQUIPAMENTOS (CHORARIO)					0,1436	
Total Simples					0,19	
Encargos					INCLUSOS	
BDI					0	
TOTAL GERAL					0,19	

SERVIÇO: ADMINISTRAÇÃO LOCAL DA OBRA - ENCARGOS (48,69%) INCORPORADOS NO PREÇO UNITÁRIO					
UNIDADE: %					
Código	Descrição	Unidade	Coefficiente	Preço	Total
93572	ENCARREGADO GERAL DE OBRAS COM ENCARGOS COMPLEMENTARES	MÊS	0,50	4.296,74	2.148,37
93565	ENGENHEIRO CIVIL DE OBRA JUNIOR COM ENCARGOS COMPLEMENTARES	MÊS	0,40	15.931,04	6.372,42
TOTAL SIMPLES					8.520,79
TOTAL PARA					4 MESES 34.083,16
FRAÇÃO DE					100% 340,83
BDI:					30,24% 103,07
TOTAL GERAL					443,90

C0929 - CORTE E ATERRO COMPENSADO S/CONTROLE DO GRAU DE COMPACTAÇÃO						Unid: M3
Preço Adotado: 7,8500						
Código	Descrição	Unidade	Coefficiente	Preço	Total	
MAO DE OBRA						
12543	SERVENTE	H	0,03	15,55	0,4665	
TOTAL MAO DE OBRA					0,4665	
EQUIPAMENTOS (CHORARIO)						
10779	TRATOR DE ESTEIRAS C/LÁMINA E ESC. HP 166 (CHP)	H	0,03	239,2961	7,1789	

TOTAL EQUIPAMENTOS (CHORARIO)		7,1789
Total Simples		7,65
Encargos		INCLUSOS
BDI		0
TOTAL GERAL		7,65

SINAPI	101170	EXECUÇÃO DE PAVIMENTO EM PEDRAS POLIÉDRICAS, REJUNTAMENTO COM PÓ DE PEDRA. AF_05/2020	M2	COEF.	P.UNIT.	P.TOTAL
INSUMO	367	AREIA GROSSA - POSTO JAZIDA/FORNECEDOR (RETIRADO NA JAZIDA, SEM TRANSPORTE)	M3	0,1140000	121,56	13,84784
INSUMO	4741	PO DE PEDRA (POSTO PEDREIRA/FORNECEDOR, SEM FRETE)	M3	0,0440000	84,81	3,72184
COMPOSICAO	5684	ROLO COMPACTADOR VIBRATÓRIO DE UM CILINDRO AÇO LISO, POTÊNCIA 80 HP, PESO OPERACIONAL MÁXIMO 8,1 T, IMPACTO DINÂMICO 16,15 / 9,5 T, LARGURA DE TRABALHO 1,68 M - CHP DIURNO. AF_06/2014	CHP	0,0031000	167,55	0,509405
COMPOSICAO	5685	ROLO COMPACTADOR VIBRATÓRIO DE UM CILINDRO AÇO LISO, POTÊNCIA 80 HP, PESO OPERACIONAL MÁXIMO 8,1 T, IMPACTO DINÂMICO 16,15 / 9,5 T, LARGURA DE TRABALHO 1,68 M - CHI DIURNO. AF_06/2014	CHI	0,0639000	57,11	4,791529
INSUMO	13186	PEDRA GRANÍTICA OU BASALTICA IRREGULAR, FAIXA GRANULOMETRICA 100 A 150 MM PARA PAVIMENTACAO OU CALCAMENTO POLIEDRICO, POSTO PEDREIRA / FORNECEDOR (SEM FRETE)	M3	0,1190000	97,38	11,58822
COMPOSICAO	88280	CALCETEIRO COM ENCARGOS COMPLEMENTARES	H	0,2609000	22,24	5,802418
COMPOSICAO	88316	SERVEnte COM ENCARGOS COMPLEMENTARES	H	0,2609000	16,83	4,390947
TOTAL GERAL						44,65

C9144 - TRANSPORTE LOCAL COM DMT ENTRE 4,01 Km E 30,00 Km (Y = 0,67X + 0,97)						
Preço Adotado: 21,07					Unid: T	
Código	Descrição	Unidade	Coefficiente	Preço	Total	
EQUIPAMENTOS (CHORARIO)						
10576	CAMINHÃO BASCULANTE 12 M3 (CHI)	H	0	47,7889	0	
10688	CAMINHÃO BASCULANTE 12 M3 (CHP)	H	0	157,3247	0	
TOTAL EQUIPAMENTOS (CHORARIO)						0
DEFAULT						
12897	CONSTANTE DO TRANSPORTE	UN	0,9711	1	0,9711	
12896	TRANSPORTE	TxKM	0,6662	1	0,6662	
TOTAL DEFAULT						1,6373
Total Simples					1,64	
Encargos					INCLUSOS	
BDI					0	
TOTAL GERAL					1,64	
TOTAL GERAL (Y=0,67*30km+0,97)					21,07	

SINAPI	94275	ASSENTAMENTO DE GUIA (MEIO-FIO) EM TRECHO RETO, CONFECCIONADA EM CONCRETO PRÉ-FABRICADO, DIMENSÕES 100X15X13X20 CM (COMPRIMENTO X BASE INFERIOR X BASE SUPERIOR X ALTURA), PARA URBANIZAÇÃO INTERNA DE EMPREENDIMENTOS. AF_06/2016_P	M	COEF.	P.UNIT.	P.TOTAL
INSUMO	370	AREIA MEDIA - POSTO JAZIDA/FORNECEDOR (RETIRADO NA JAZIDA, SEM TRANSPORTE)	M3	0,0070000	120,00	0,83
INSUMO	4059	MEIO-FIO OU GUIA DE CONCRETO, PRE-MOLDADO, COMP 1 M, *30 X 12/15* CM (H X L1/L2)	M	1,0050000	22,08	22,1603
COMPOSICAO	88309	PEDREIRO COM ENCARGOS COMPLEMENTARES	H	0,3600000	22,36	8,0496
COMPOSICAO	88316	SERVEnte COM ENCARGOS COMPLEMENTARES	H	0,3600000	16,83	6,0588
COMPOSICAO	88629	ARGAMASSA TRAÇO 1:3 (EM VOLUME DE CIMENTO E AREIA MÉDIA ÚMIDA), PREPARO MANUAL. AF_08/2019	M3	0,0010000	562,40	0,5624
TOTAL GERAL						37,66

SINAPI	94984	CONCRETO FCK = 20MPA, TRAÇO 1:2,7:3 (EM MASSA SECA DE CIMENTO/ AREIA MÉDIA/ BRITA 1) - PREPARO MECÂNICO COM BETONEIRA 400 L. AF_06/2021	M3	COEF.	P.UNIT.	P.TOTAL
INSUMO	370	AREIA MÉDIA - POSTO JAZIDA/FORNECEDOR (RETIRADO NA JAZIDA, SEM TRANSPORTE)	M3	0,7558000	120,00	90,696
INSUMO	1379	CIMENTO PORTLAND COMPOSTO CP II-32	KG	322,9777000	0,60	193,77862
INSUMO	4721	PEDRA BRITADA N. 1 (9,5 a 19 MM) POSTO PEDREIRA/FORNECEDOR, SEM FRETE	M3	0,5872000	89,78	52,708816
COMPOSICAO	88316	SERVEnte COM ENCARGOS COMPLEMENTARES	H	2,5333000	16,83	42,625439
COMPOSICAO	88377	OPERADOR DE BETONEIRA ESTACIONÁRIA/MISTURADOR COM ENCARGOS COMPLEMENTARES	H	1,6046000	17,54	28,144584
COMPOSICAO	88830	BETONEIRA CAPACIDADE NOMINAL DE 400 L, CAPACIDADE DE MISTURA 280 L, MOTOR ELÉTRICO TRIFÁSICO POTÊNCIA DE 2 CV, SEM CARREGADOR - CHP DIURNO. AF_10/2014	CHP	0,8259000	1,78	1,470102
COMPOSICAO	88831	BETONEIRA CAPACIDADE NOMINAL DE 400 L, CAPACIDADE DE MISTURA 280 L, MOTOR ELÉTRICO TRIFÁSICO POTÊNCIA DE 2 CV, SEM CARREGADOR - CHI DIURNO. AF_10/2014	CHI	0,7787000	0,37	0,288119
TOTAL GERAL						409,70

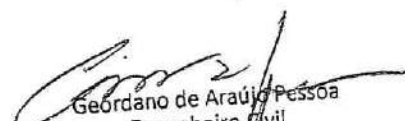
  
 Geordano de Araújo Pessoa  
 Engenheiro Civil  
 RNP 0600183610





## 9 – COMPOSIÇÃO DE B.D.I

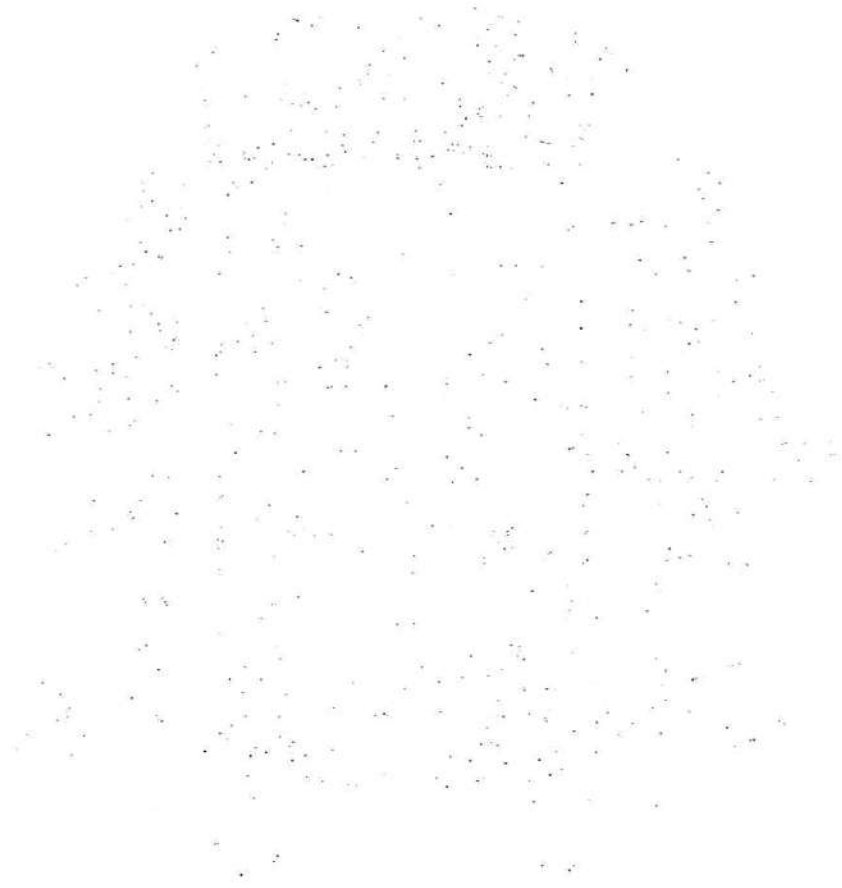



 <p>PREFEITURA DE <b>BOA VIAGEM</b></p>	PREFEITURA MUNICIPAL DE BOA VIAGEM-CE
	SECRETARIA DA INFRAESTRUTURA E RECURSOS HÍDRICOS - SIRH
	OBRA: PAVIMENTAÇÃO EM PEDRA TOSCA SEM REJUNTAMENTO NO MUNICÍPIO DE BOA VIAGEM
	LOCAL: DISTRITOS DE IBUAÇU E GUIÁ, BOA VIAGEM - CE.
	TABELAS: SEINFRA 27.1 - SINAPI 06/2022-DESONERADA
	ENCARGOS SOCIAIS: 47,46% E 83,55% BDI=30,24% DATA: AGOSTO/2022

**7.0 Composição do BDI - Serviços**

PARÂMETROS ADOPTADOS	
<b>GRUPO A</b> → <b>DESPESAS INDIRETAS</b>	
AC ADMINISTRAÇÃO CENTRAL	4,67
DF DESPESAS FINANCEIRAS	1,21
R RISCOS	0,97
<b>TOTAL DO GRUPO A</b>	<b>6,85</b>
<b>GRUPO B</b> → <b>BENEFÍCIO</b>	
GS GARANTIA/SEGUROS	0,74
L LUCRO	8,69
<b>TOTAL DO GRUPO B</b>	<b>9,43</b>
<b>GRUPO C</b> → <b>IMPOSTOS</b>	
11 PIS	0,65
12 COFINS	3,00
13 ISS (5,0% sobre 30%)	2,00
14 CPRB (4,5% Apenas quando tiver desoneração INSS)	4,50
<b>TOTAL DO GRUPO C</b>	<b>10,15</b>

**CÁLCULO DO BDI**

$$BDI = \left[ \left( 1 + AC + S + R \right) \times \left( 1 + DF \right) \times \left( 1 + L \right) - 1 \right]$$

$$BDI = \left[ \left( 1 + 0,047 + 0,74 + 0,97 \right) \times \left( 1 + 1,21 \right) \times \left( 1 + 8,69 \right) - 1 \right]$$

$$BDI = \left[ \left( 1 - \left( 0,65 + 3,00 + 2,00 \right) \right) - 1 \right]$$

**30,24%**

  
Geordano de Araújo Pessoa  
Engenheiro Civil  
RNP 0600183610



## 10 – COMPOSIÇÃO DE ENCARGOS SOCIAIS





COMISSÃO DE LICITAÇÃO  
158



PREFEITURA DE  
**BOAVIAGEM**

PREFEITURA MUNICIPAL DE BOA VIAGEM-CE  
SECRETARIA DA INFRAESTRUTURA E RECURSOS HÍDRICOS - SIRH  
OBRA: PAVIMENTAÇÃO EM PEDRA TOSCA SEM REJUNTAMENTO NO MUNICÍPIO DE BOA VIAGEM  
LOCAL: DISTRITOS DE IBUAÇU E GUIA - BOA VIAGEM - CE.  
TABELAS: SEINFRA 27.1 - SINAPI 06/2022-DESONERADA  
ENCARGOS SOCIAIS: 47,46% E 83,55%  
BDI=30,24%  
DATA: AGOSTO/2022

**ENCARGOS SOCIAIS**

COD	DESCRIÇÃO	HORA %	MES %
<b>A</b>	<b>GRUPO A</b>		
A1	INSS	0,00	0,00
A2	SESI	1,50	1,50
A3	SENAI	1,00	1,00
A4	INCRA	0,20	0,20
A5	SEBRAE	0,60	0,60
A6	Salário Educação	2,50	2,50
A7	Seguro Contra Acidentes de Trabalho	3,00	3,00
A8	FGTS	8,00	8,00
A9	SECONCI	0,00	0,00
<b>TOTAL</b>		<b>16,80</b>	<b>16,80</b>

<b>B</b>	<b>GRUPO B</b>		
B1	Repouso Semanal Remunerado	17,84	0,00
B2	Feridos	3,71	0,00
B3	Auxílio - Enfermidade	0,87	0,87
B4	13º Salário	10,80	8,33
B5	Licença Paternidade	0,07	0,06
B6	Faltas Justificadas	0,72	0,56
B7	Dias de Chuvas	1,55	0,00
B8	Auxílio Acidente de Trabalho	0,11	0,08
B9	Férias Gozadas	8,71	6,73
B10	Salário Maternidade	0,03	0,03
<b>TOTAL</b>		<b>44,41</b>	<b>16,46</b>

<b>C</b>	<b>GRUPO C</b>		
C1	Aviso Prévio Indenizado	5,40	4,17
C2	Aviso Prévio Trabalhado	0,13	0,10
C3	Férias Indenizadas	4,85	3,75
C4	Depósito Rescisão Sem Justa Causa	3,90	3,01
C5	Indenização Adicional	0,45	0,35
<b>TOTAL</b>		<b>14,73</b>	<b>11,38</b>

<b>D</b>	<b>GRUPO D</b>		
D1	Reincidência de Grupo A sobre Grupo B	7,46	2,77
D2	Reincidência de Grupo A sobre Aviso Prévio Trabalhado e Reincidência do FGTS sobre Aviso Prévio Indenizado	0,45	0,35
<b>TOTAL</b>		<b>7,91</b>	<b>3,12</b>

Horista = 83,85%  
Mensalista = 47,76%

**A + B + C + D**

COD	DESCRIÇÃO	HORA %	MES %
<b>A</b>	<b>GRUPO A</b>		
A1	INSS	0,00	0,00
A2	SESI	1,50	1,50

A3	SENAI	1,00	1,00
A4	INCRA	0,20	0,20
A5	SEBRAE	0,60	0,60
A6	Salário Educação	2,50	2,50
A7	Seguro Contra Acidentes de Trabalho	3,00	3,00
A8	FGTS	8,00	8,00
A9	SECONCI	0,00	0,00
TOTAL		16,80	16,80



B	GRUPO B		
B1	Repouso Semanal Remunerado	17,84	0,00
B2	Feriados	3,71	0,00
B3	Auxílio - Enfermidade	0,85	0,66
B4	13º Salário	10,81	8,33
B5	Licença Paternidade	0,07	0,06
B6	Faltas Justificadas	0,72	0,56
B7	Dias de Chuvas	1,56	0,00
B8	Auxílio Acidente de Trabalho	0,10	0,08
B9	Férias Gozadas	8,95	6,90
B10	Salário Maternidade	0,03	0,02
TOTAL		44,84	16,81

C	GRUPO C		
C1	Aviso Prévio Indenizado	5,41	4,17
C2	Aviso Prévio Trabalhado	0,13	0,10
C3	Férias Indenizadas	4,36	3,36
C4	Depósito Rescisão Sem Justa Causa	3,80	2,93
C5	Indenização Adicional	0,46	0,35
TOTAL		14,16	10,91

D	GRUPO D		
D1	Reincidência de Grupo A sobre Grupo B	7,50	2,79
D2	Reincidência de Grupo A sobre Aviso Prévio Trabalhado e Reincidência do FGTS sobre Aviso Prévio Indenizado	0,45	0,35
TOTAL		7,95	3,14

Horista = 83,55%  
Mensalista = 47,46%

A + B + C + D

  
Jordano de Araújo Pessoa  
Engenheiro Civil  
RNP 0600183610



## 11 – ART (PROJETO, ORÇAMENTO E FISCALIZAÇÃO)

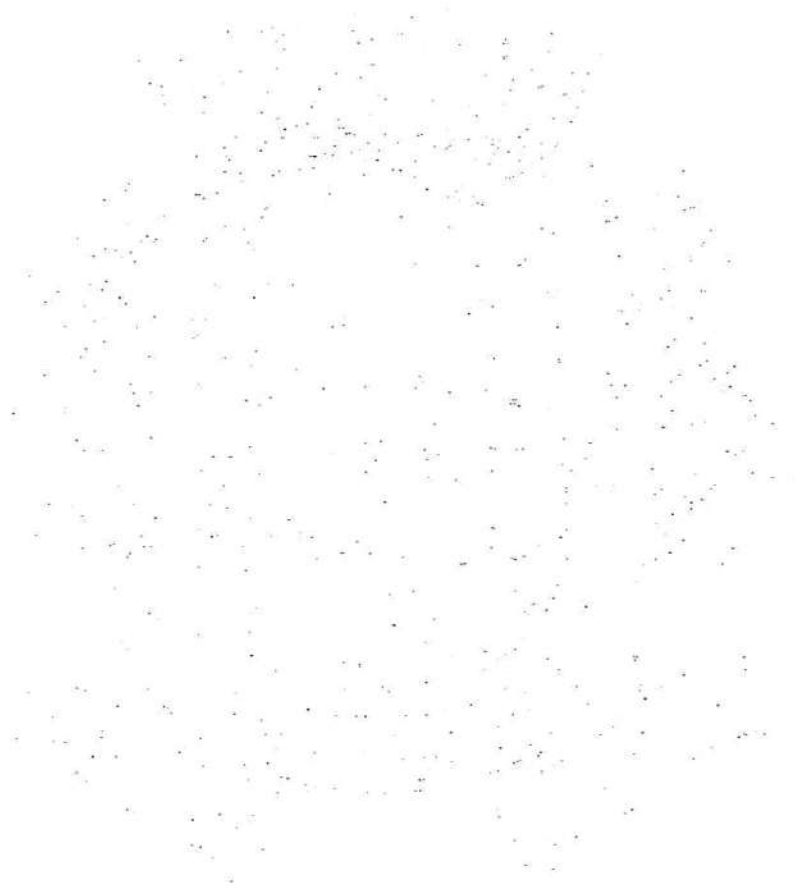



Conselho Regional de Engenharia e Agronomia do Ceará

COMPLEMENTAR à  
CE20210825046

1. Responsável Técnico

GEORDANO DE ARAUJO PESSOA

Título profissional: ENGENHEIRO CIVIL

RNP: 0600183610

Registro: 0800183610CE

Empresa contratada: GAP CONSTRUÇÕES E PROJETOS LTDA - EPP

Registro : 0000397032-CE

2. Dados do Contrato

Contratante: MUNICIPIO DE BOA VIAGEM

PRAÇA MONSENHOR JOSE CANDIDO

Complemento:

Cidade: BOA VIAGEM

Bairro: CENTRO

UF: CE

CPF/CNPJ: 07.963.515/0001-36

Nº: 100

CEP: 63870000

Contrato: 2021.04.16.005 - 01

Celebrado em: 16/07/2021

Valor: R\$ 552.990,37

Tipo de contratante: Pessoa Jurídica de Direito Público

Ação Institucional: NENHUMA - NÃO OPTANTE

3. Dados da Obra/Serviço

PRAÇA MONSENHOR JOSE CANDIDO

Complemento:

Cidade: BOA VIAGEM

Data de Início: 12/08/2022

Finalidade: Infraestrutura

Proprietário: MUNICIPIO DE BOA VIAGEM

Bairro: CENTRO

UF: CE

Nº: 100

CEP: 63870000

Previsão de término: 31/12/2022

Coordenadas Geográficas: -5.125753, -39.730248

Código: Não Especificado

CPF/CNPJ: 07.963.515/0001-36

4. Atividade Técnica

14 - Elaboração

80 - Projeto > TRANSPORTES > INFRAESTRUTURA URBANA > DE PAVIMENTAÇÃO > #4.2.1.4 - EM PEDRA PARA VIAS URBANAS

Quantidade

Unidade

1,00

un

35 - Elaboração de orçamento > TRANSPORTES > INFRAESTRUTURA URBANA > DE PAVIMENTAÇÃO > #4.2.1.4 - EM PEDRA PARA VIAS URBANAS

1,00

un

18 - Fiscalização

60 - Fiscalização de obra > TRANSPORTES > INFRAESTRUTURA URBANA > DE PAVIMENTAÇÃO > #4.2.1.4 - EM PEDRA PARA VIAS URBANAS

Quantidade

Unidade

1,00

un

Após a conclusão das atividades técnicas o profissional deve proceder a baixa desta ART

5. Observações

REF. AO PROJETO, ORÇAMENTO E FISCALIZAÇÃO DA PAVIMENTAÇÃO EM PEDRA TOSCA NAS RUAS TEREZA ALVES, DISTRITO DE IBUAÇU E JOÃO RAJUNDO DO NASCIMENTO, DISTRITO DE GUIA JUNTO À SECRETARIA DE INFRAESTRUTURA E RECURSOS HÍDRICOS DO MUNICÍPIO DE BOA VIAGEM-CE.

6. Declarações

- Declaro que estou cumprindo as regras de acessibilidade previstas nas normas técnicas da ABNT, na legislação específica e no decreto n. 5296/2004.

7. Entidade de Classe

CLUBE DE ENGENHARIA DO CEARÁ (CEC)

8. Assinaturas

Declaro serem verdadeiras as informações acima

Local

de

data

de

GEORDANO DE ARAUJO PESSOA - CPF: 879.725.903-97

MUNICIPIO DE BOA VIAGEM - CNPJ: 07.963.515/0001-36

9. Informações

\* A ART é válida somente quando quitada, mediante apresentação do comprovante de pagamento ou conferência no site do Crea.  
\* O comprovante de pagamento deverá ser apresentado para comprovação de quitação

10. Valor

Valor da ART: R\$ 88,78

Registrada em: 16/08/2022

Valor pago: R\$ 88,78

Nosso Número: 8215572666

A autenticidade desta ART pode ser verificada em: <https://crea-ce.sitac.com.br/publico/>, com a chave: 3z77C  
Impresso em: 17/08/2022 às 11:12:26 por: , ip: 170.82.29.204

www.crea-ce.org.br  
Tel: (85) 3453-5800

faleconosco@crea-ce.org.br  
Fax: (85) 3453-5804





## 12 – PEÇAS GRÁFICAS

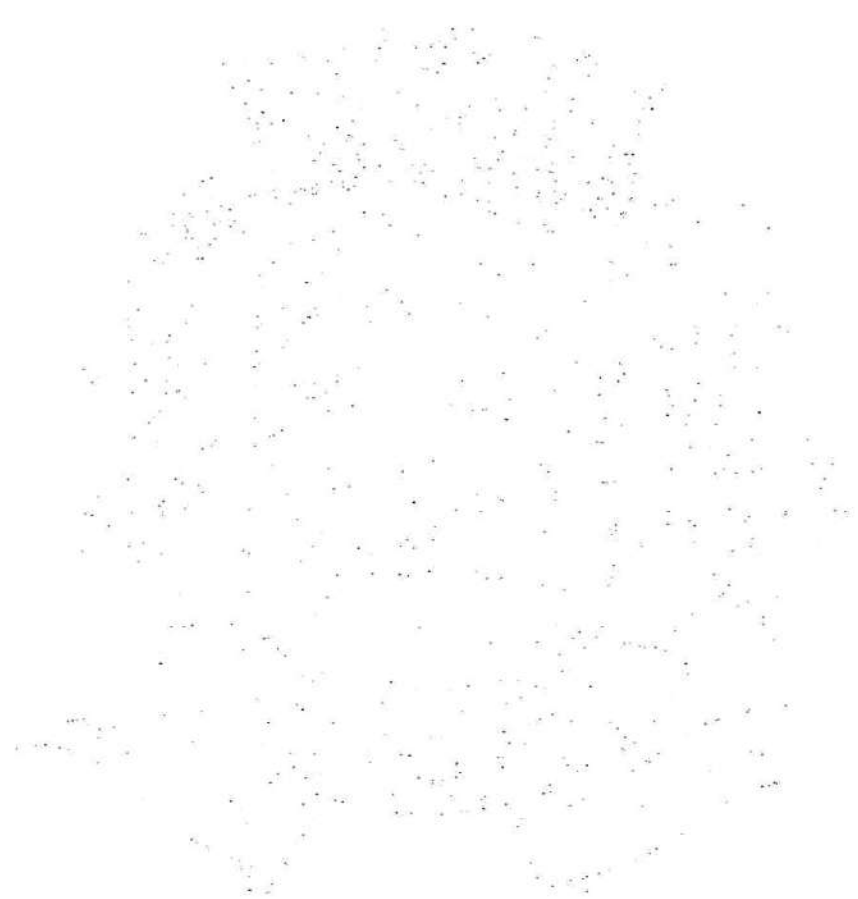





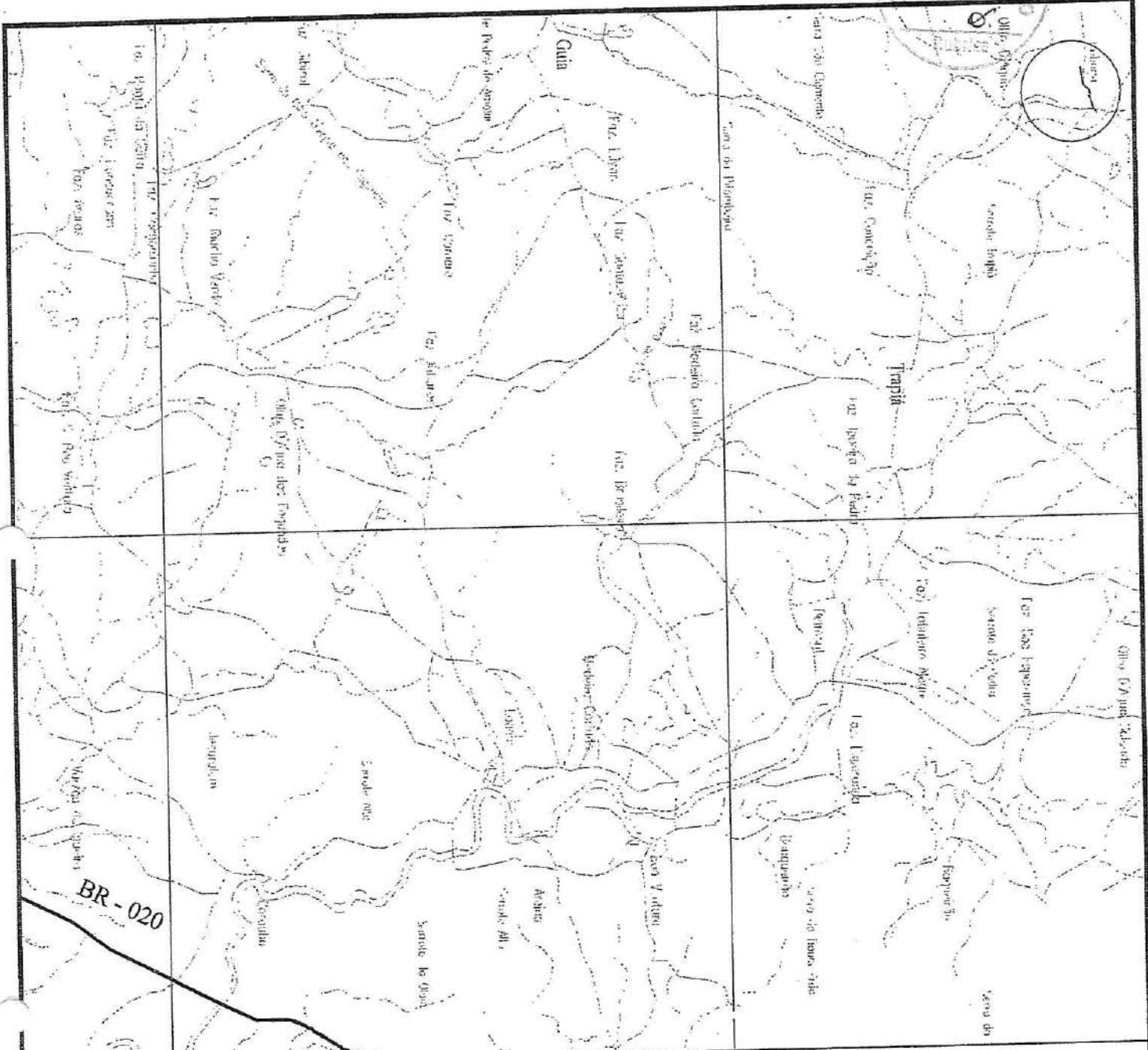

**LEGENDA**

— RUA RAIMUNDO DO NASCIMENTO (TRECCHO 01)

— RUA RAIMUNDO DO NASCIMENTO (TRECCHO 02)

— COORDENADAS EM UTM

INÍCIO DO 1º TRECCHO DA OBRA  
E=412395,522  
N=9466471,89

INÍCIO DO 2º TRECCHO DA OBRA  
E=412621,386  
N=9465985,522



**PREFEITURA DE BOA VIAGEM**  
GOVERNO PARA TODOS

**CONSTRUINDO UMA NOVA HISTÓRIA**

*Geordano de Araújo Pessoa*  
Geordano de Araújo Pessoa  
Engenheiro Civil  
RNP 0600138510

OBJETO: REQUALIFICAÇÃO EM ESTRADA VIGINAL		LOCAL: PLANTA DE LOCALIZAÇÃO	
IDENTIFICAÇÃO DOS RESPONSÁVEIS: 01: PLANTA BAIXA		LOCAL: DISTRITO IBUAQUÍ - RUA JOÃO RAIMUNDO DO NASCIMENTO	
RESPONSÁVEL TÉCNICO:	ESCALA:	DATA:	DESCRIÇÃO:
INDICADA	INDICADA	05/2022	
PROJETO: Prefeitura de Boa Viagem			FORMAÇÃO Nº: 01/01

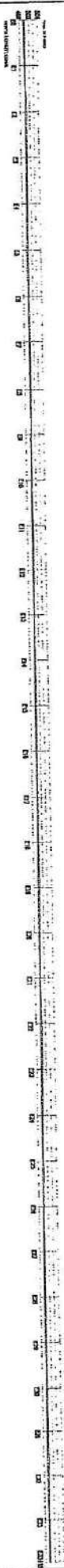
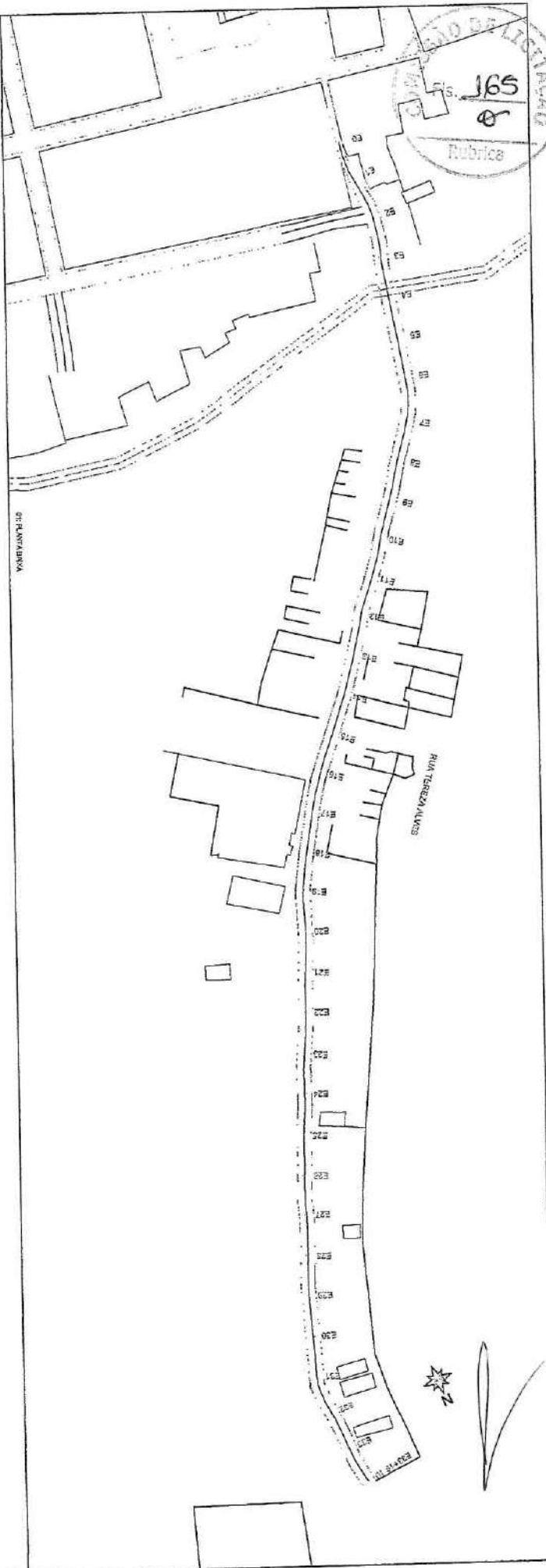
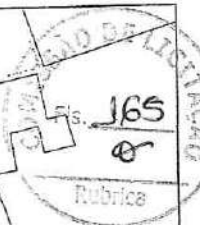

**LEGENDA**

<ul style="list-style-type: none"> <li>- Estaca</li> <li>- Eixo principal</li> <li>- Grade da Rua</li> <li>- Grade existente</li> <li>- Curvas de Nível</li> </ul>	<ul style="list-style-type: none"> <li>- Terceira Axial</li> <li>- Grade Prtendido</li> </ul>
--	---

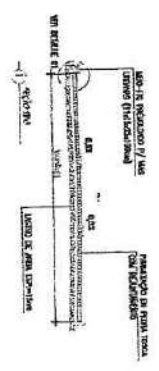

  
 Geordano de Araújo Pessoa  
 Engenheiro Civil  
 RNP 0600183610

Geordano de Araújo Pessoa  
 Engenheiro Civil  
 RNP 0600183610

 <b>PREFEITURA DE BOA VIAGEM</b> GOVERNO PARA TODOS		<b>CONSTRUINDO UMA NOVA HISTÓRIA</b>	
PROJETO DE LICENCIAMENTO PARA O LOTEAMENTO DE TERRELOS EM BOA VIAGEM, PERÍMULO URBANO Nº 01/2011	IDENTIFICAÇÃO DO PROJETO	DATA	FOLHA
01/01	01/01	01/01	01/01





## PARCELAS DE MAIOR RELEVÂNCIA E VALOR SIGNIFICATIVO

**OBJETO:** CONTRATAÇÃO DE EMPRESA PARA OS SERVIÇOS DE EXECUÇÃO DE PAVIMENTAÇÃO EM PEDRA TOSCA EM 02 (DOIS) DISTRITOS, JUNTO A SECRETARIA DE INFRAESTRUTURA E RECURSOS HÍDRICOS DO MUNICÍPIO DE BOA VIAGEM/CE

Seguem as parcelas de maior relevância e valor significativo para o projeto em comento, conforme o que dispõe a legislação de regência e entendimento sumular do Tribunal de Contas da União - TCU, in verbis.

### Lei 8666/93 e suas alterações posteriores.

“ Art. 30. A documentação relativa à qualificação técnica *limitar-se-á a:*

II - comprovação de aptidão para desempenho de atividade pertinente e compatível em características, quantidades e prazos com o objeto da licitação, e indicação das instalações e do aparelhamento e do pessoal técnico adequados e disponíveis para a realização do objeto da licitação, bem como da qualificação de cada um dos membros da equipe técnica que se responsabilizará pelos trabalhos;

§ 1º A comprovação de aptidão referida no inciso II do "caput" deste artigo, no caso das licitações pertinentes a obras e serviços, será feita por atestados fornecidos por pessoas jurídicas de direito público ou privado, devidamente registrados nas entidades profissionais competentes, limitadas as exigências a:

I - capacitação técnico-profissional: comprovação do licitante de possuir em seu quadro permanente, na data prevista para entrega da proposta, profissional de nível superior ou outro devidamente reconhecido pela entidade competente, detentor de atestado de responsabilidade técnica por execução de obra ou serviço de características semelhantes, limitadas estas exclusivamente às **parcelas de maior relevância e valor significativo do objeto da licitação**, vedadas as exigências de quantidades mínimas ou prazos máximos;" (grifo nosso)

### Súmula nº 263/2011 do Tribunal de Contas da União - TCU.

“ Para a comprovação da capacidade técnico-operacional das licitantes, e desde que limitada, simultaneamente, às parcelas de maior relevância e valor significativo do objeto a ser contratado, é legal a exigência de comprovação da execução de quantitativos mínimos em obras ou serviços com características semelhantes, devendo essa exigência guardar proporção com a dimensão e a complexidade do objeto a ser executado. ”





**CAPACITAÇÃO TÉCNICO PROFISSIONAL (PROFISSIONAL)**

ITEM	CÓD	DESCRIÇÃO	UND
4.1.1	101170	EXECUÇÃO DE PAVIMENTO EM PEDRAS POLIÉDRIAS, REJUNTAMENTO COM PÓ DE PREDA. AF_05/2020	M2
5.1.1	94275	ASSENTAMENTO DE GUIA (MEIO-FIO) EM TRECHO RETO, CONFECCIONADA EM CONCRETO PRÉ-FABRICADO, DIMENSÕES 100X15X13X20 CM (COMPRIMENTO X BASE INFERIOR X BASE SUPERIOR X ALTURA), PARA URBANIZAÇÃO INTERNA DE EMPREENDIMENTOS. AF_06/2016_P	M

Obs: Através de Certidão de Acervo Técnico do Profissional.

**CAPACITAÇÃO TÉCNICO OPERACIONAL (EMPRESA)**

ITEM	CÓD	DESCRIÇÃO	UND	QTD	%
4.1.1	101170	EXECUÇÃO DE PAVIMENTO EM PEDRAS POLIÉDRIAS, REJUNTAMENTO COM PÓ DE PREDA. AF_05/2020	M2	1.615,84	30%
5.1.1	94275	ASSENTAMENTO DE GUIA (MEIO-FIO) EM TRECHO RETO, CONFECCIONADA EM CONCRETO PRÉ-FABRICADO, DIMENSÕES 100X15X13X20 CM (COMPRIMENTO X BASE INFERIOR X BASE SUPERIOR X ALTURA), PARA URBANIZAÇÃO INTERNA DE EMPREENDIMENTOS. AF_06/2016_P	M	475,71	30%

Obs: Através de Atestado(s) de Capacidade Técnica, permitindo-se a soma das quantidades dos itens de parcela de relevância dos atestados para atendimento da quantidade necessária.

Sendo o que se é adequado ao projeto e a Lei.

BOA VIAGEM/CE, AGOSTO DE 2022

  
Geordano de Araujo Pessoa  
Engenheiro Civil  
RNP nº 0600183610



(PAPEL TIMBRADO DA PROPONENTE)

**ANEXO II - MODELO DE APRESENTAÇÃO DE CARTA-PROPOSTA**

Local e data

A  
Prefeitura Municipal de Boa Viagem  
Comissão Permanente de Licitação

**REF.: TOMADA DE PREÇOS Nº 2022.08.18.001**

Prezados(as) Senhores(as)

Apresentamos a V. Sas. nossa proposta para o objeto do Edital de **TOMADA DE PREÇOS Nº 2022.08.18.001**, cujo objeto é a **CONTRATAÇÃO DE EMPRESA PARA OS SERVIÇOS DE EXECUÇÃO DE PAVIMENTAÇÃO EM PEDRA TOSCA EM 02 (DOIS) DISTRITOS, JUNTO A SECRETARIA DE INFRAESTRUTURA E RECURSOS HÍDRICOS DO MUNICÍPIO DE BOA VIAGEM/CE**, conforme projeto em anexo parte integrante deste processo, pelo preço global de R\$ \_\_\_\_\_, com prazo de execução de 120 (cento e vinte) dias.

Caso nos seja adjudicado o objeto da presente licitação, nos comprometemos a assinar o contrato no prazo determinado no documento de convocação, indicando para esse fim o(a) Sr(a). \_\_\_\_\_ portador(a) da carteira de identidade nº \_\_\_\_\_ e CPF nº \_\_\_\_\_ como representante legal desta empresa.

Informamos que o prazo de validade da nossa proposta é de **60 (sessenta) dias** corridos, a contar da data da abertura da licitação.

Finalizando, declaramos que assumimos inteira responsabilidade pela execução dos serviços objeto deste Edital e que serão executados conforme exigência editalícia e contratual, e que serão iniciados dentro do prazo de até 10 (dez) dias consecutivos, contados a partir da data de recebimento da Ordem de Serviço.

Atenciosamente,

Carimbo da Empresa e assinatura do(a) representante.







**03. TAXAS DE B.D.I - BONIFICAÇÕES E DESPESAS INDIRETAS**

BONIFICAÇÃO E DESPESAS INDIRETAS		VALOR	VALOR R\$
1.0	ADMINISTRAÇÃO CENTRAL		
2.0	DESPESAS FINANCEIRAS		
3.0	RISCO		
4.0	GARANTIA/SEGURO		
5.0	LUCRO		
6.0	TRIBUTOS / IMPOSTOS (PIS/COFINS/ISS)		
VALOR TOTAL DO B.D.I.			

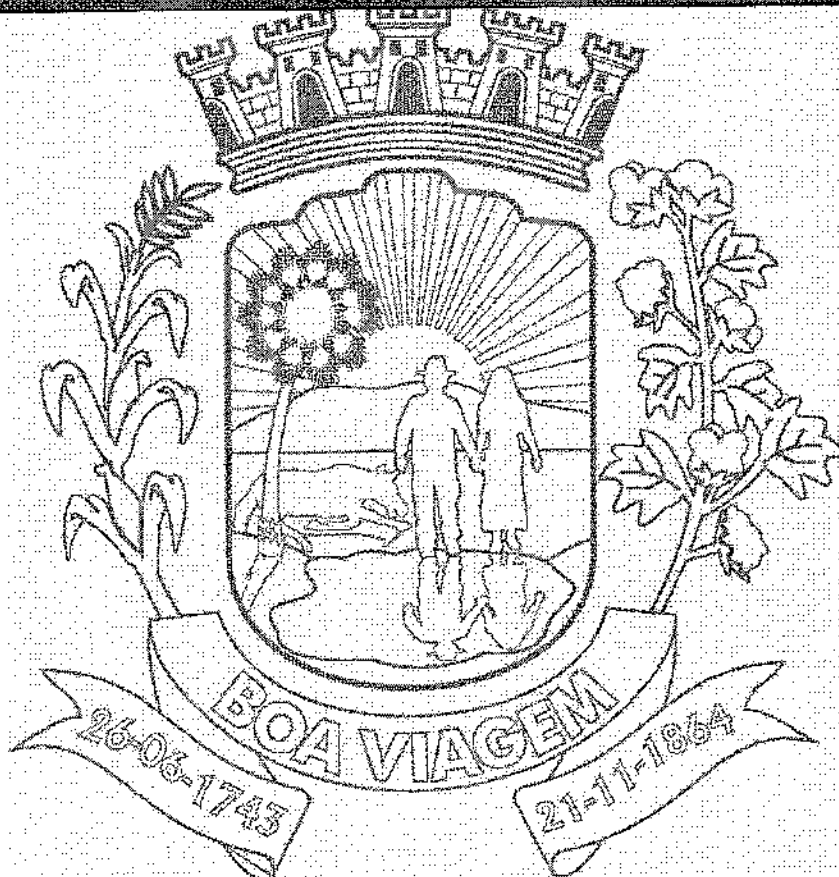





**ANEXO IV – MINUTA DO CONTRATO**

CONTRATO Nº \_\_\_\_\_

**TERMO DE CONTRATO QUE ENTRE SI FAZEM  
A PREFEITURA MUNICIPAL DE BOA VIAGEM,  
ATRAVÉS DA SECRETARIA DE  
INFRAESTRUTURA E RECURSOS HÍDRICOS,  
COM A EMPRESA  
\_\_\_\_\_, PARA  
O FIM QUE A SEGUIR SE DECLARA:**

O Município de Boa Viagem, pessoa jurídica de direito público interno, com sede à \_\_\_\_\_ inscrita no CNPJ/MF sob o nº 07.963.515/0001-36, através da Secretaria de Infraestrutura e Recursos Hídricos, representado pelo Ordenador(a) de Despesas da Secretaria de Infraestrutura e Recursos Hídricos, Sr(a) \_\_\_\_\_, infrafirmado, doravante denominado de CONTRATANTE e, do outro lado, a empresa, \_\_\_\_\_ com endereço à \_\_\_\_\_ em \_\_\_\_\_ Estado do \_\_\_\_\_ inscrito no CNPJ sob o nº \_\_\_\_\_, representada por \_\_\_\_\_ portador(a) do CPF nº \_\_\_\_\_ ao fim assinado(a), doravante denominada de CONTRATADA de acordo com o Edital de Tomada de Preços nº \_\_\_\_\_, Processo nº \_\_\_\_\_ em conformidade com o que preceitua a Lei Federal nº 8.666/93 e suas alterações posteriores, sujeitando-se os contratantes às suas normas e às cláusulas e condições a seguir ajustadas:

**CLAÚSULA PRIMEIRA - DA FUNDAMENTAÇÃO LEGAL**

1.1- Fundamenta-se este contrato na Tomada de Preços nº 2022-05-18.001, na Lei nº 8.666/93 e suas alterações posteriores e na proposta de preços da CONTRATADA.

**CLAÚSULA SEGUNDA – DO OBJETO**

2.1- O presente contrato tem por objeto a **CONTRATAÇÃO DE EMPRESA PARA OS SERVIÇOS DE EXECUÇÃO DE PAVIMENTAÇÃO EM PEDRA TOSCA EM 02 (DOIS) DISTRITOS, JUNTO A SECRETARIA DE INFRAESTRUTURA E RECURSOS HÍDRICOS DO MUNICÍPIO DE BOA VIAGEM/CE** conforme projeto e orçamento em anexo, parte integrante deste processo, conforme especificações na proposta de preços da CONTRATADA, parte integrante deste processo.

**CLAÚSULA TERCEIRA - DO VALOR E DA DURAÇÃO DO CONTRATO**

3.1- A CONTRATANTE pagará à CONTRATADA, pela execução do objeto deste contrato o valor global de R\$ \_\_\_\_\_ (\_\_\_\_\_).

3.2- O contrato terá um prazo de vigência a partir da data da assinatura, pelo até o período de 120 (cento e vinte) dias, podendo ser prorrogado nos casos e formas previstos na Lei nº 8.666, de 21 de junho de 1993 e alterações posteriores.

**CLAÚSULA QUARTA - DAS CONDIÇÕES DE PAGAMENTO**

4.1- A fatura relativa aos serviços mensalmente prestados deverá ser apresentada à Secretaria de Infraestrutura e Recursos Hídricos, até o 10º (décimo) dia útil do mês subsequente à realização dos serviços, para fins de conferência e atestação da execução dos serviços.

4.2. A fatura constará dos serviços efetivamente prestados no período de cada mês civil, de acordo com o quantitativo efetivamente realizado no mês, cujo valor será apurado através de medição;

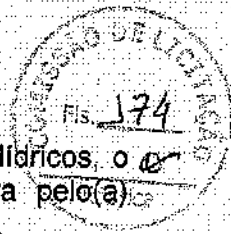

4.3- Caso a medição seja aprovada pela Secretaria de Infraestrutura e Recursos Hídricos, o pagamento será efetuado até o 30º (trigésimo) dia após o protocolo da fatura pelo(a) CONTRATADO(A), junto ao setor competente da Prefeitura Municipal de Boa Viagem.

#### **CLÁUSULA QUINTA - DO REAJUSTAMENTO DE PREÇO**

5.1- Os preços são firmes e irrevogáveis pelo período de 12 (doze) meses, a contar da data da apresentação da proposta. Caso o prazo exceda a 12 (doze) meses, os preços contratuais poderão ser reajustados, tomando-se por base a data da apresentação da proposta, com base no INCC – Índice Nacional da Construção Civil ou outro equivalente que venha a substituí-lo, caso este seja extinto.

#### **CLÁUSULA SEXTA - DA FONTE DE RECURSOS**

6.1- As despesas decorrentes da contratação correrão por conta do Tesouro Municipal, Estadual e Federal, da dotação orçamentária nº 0901.15.451.0015.1.027, Elemento de Despesa nº 44.90.51.00.

#### **CLÁUSULA SÉTIMA - DAS ALTERAÇÕES CONTRATUAIS**

7.1- A CONTRATADA fica obrigada a aceitar, nas mesmas condições contratuais, acréscimos ou supressões no quantitativo do objeto contratado, até o limite de 25% (vinte e cinco por cento) do valor inicial atualizado do Contrato, conforme o disposto no § 1º, art. 65, da Lei nº 8.666/93 e suas alterações posteriores.

#### **CLÁUSULA OITAVA - DOS PRAZOS**

8.1- Os serviços objeto desta licitação deverão ser executados e concluídos no prazo de 120 (cento e vinte) dias, contados a partir do recebimento da ordem de serviço, podendo ser prorrogado nos termos da Lei 8.666/93 e suas alterações.

8.2- Os pedidos de prorrogação deverão ser feitos acompanhados de um relatório circunstanciado e do novo cronograma físico-financeiro adaptado às novas condições propostas. Esses pedidos serão analisados e julgados pela fiscalização da Secretaria de Infraestrutura e Recursos Hídricos da Prefeitura Municipal de Boa Viagem.

8.3- Os pedidos de prorrogação de prazos serão dirigidos à Secretaria de Infraestrutura e Recursos Hídricos, até 10 (dez) dias antes da data do término do prazo contratual.

8.4- Os atrasos ocasionados por motivo de força maior ou caso fortuito, desde que notificados no prazo de 48 (quarenta e oito) horas e aceitos pela Secretaria de Infraestrutura e Recursos Hídricos da Prefeitura Municipal de Boa Viagem, não serão considerados como inadimplemento contratual.

#### **CLÁUSULA NONA - DAS OBRIGAÇÕES DA CONTRATANTE**

9.1- A Contratante se obriga a proporcionar à Contratada todas as condições necessárias ao pleno cumprimento das obrigações decorrentes do Termo Contratual, consoante estabelece a Lei nº 8.666/93 e suas alterações posteriores;

9.2- Fiscalizar e acompanhar a execução do objeto contratual;

9.3- Comunicar à Contratada toda e qualquer ocorrência relacionada com a execução do objeto contratual, diligenciando nos casos que exigem providências corretivas;

9.4- Providenciar os pagamentos à Contratada à vista das Notas Fiscais /Faturas devidamente atestadas pelo Setor Competente.

#### **CLÁUSULA DÉCIMA - DAS OBRIGAÇÕES DA CONTRATADA**

10.1- Executar o objeto do Contrato de conformidade com as condições e prazos estabelecidos nesta Tomada de Preços, no Termo Contratual e na proposta vencedora do certame;

10.2- Manter durante toda a execução do objeto contratual, em compatibilidade com as obrigações assumidas, todas as condições de habilitação e qualificação exigidas na Lei de Licitações;

10.3- Utilizar profissionais devidamente habilitados;

10.4 - Substituir os profissionais nos casos de impedimentos fortuitos, de maneira que não se prejudiquem o bom andamento e a boa prestação dos serviços;

PREFEITURA DE BOA VIAGEM

CNPJ Nº 07.963.515/0001-36 | CGF Nº 06.920.307-5

Praça Monsenhor José Cândido, 100 | Centro | Boa Viagem/CE | CEP 63.870-000

Tel.: 88 3427.7001 - 9 8168.1714 | E-mail: pmbv\_oficial@boaviagem.ce.gov.br | Site: www.boaviagem.ce.gov.br



10.5- Facilitar a ação da fiscalização na inspeção dos serviços, prestando, prontamente, os esclarecimentos que forem solicitados pela CONTRATANTE;

10.6- Responder perante a Prefeitura Municipal de Boa Viagem, mesmo no caso de ausência ou omissão da fiscalização, indenizando-a devidamente por quaisquer atos ou fatos lesivos aos seus interesses, que possam interferir na execução do contrato, quer sejam eles praticados por empregados, prepostos ou mandatários seus. A responsabilidade se estenderá a danos causados a terceiros, devendo a CONTRATADA adotar medidas preventivas contra esses danos, com fiel observância das normas emanadas das autoridades competentes e das disposições legais vigentes;

10.7- Responder, perante as leis vigentes, pelo sigilo dos documentos manuseados, sendo que a CONTRATADA não deverá, mesmo após o término do contrato, sem consentimento prévio, por escrito, da CONTRATANTE, fazer uso de quaisquer documentos ou informações especificadas no parágrafo anterior, a não ser para fins de execução do contrato;

10.8- Providenciar a imediata correção das deficiências e/ou irregularidades apontadas pela CONTRATANTE;

10.9- Pagar seus empregados no prazo previsto em lei, sendo, também, de sua responsabilidade o pagamento de todos os tributos que direta ou indiretamente, incidam sobre a prestação dos serviços contratados inclusive as contribuições previdenciárias fiscais e parafiscais, FGTS, PIS, emolumentos, seguros de acidentes de trabalho, etc, ficando excluída qualquer solidariedade da Prefeitura Municipal de Boa Viagem por eventuais autuações administrativas e/ou judiciais uma vez que a inadimplência da CONTRATADA, com referência às suas obrigações, não se transfere a Prefeitura Municipal de Boa Viagem;

10.10- Disponibilizar a qualquer tempo toda documentação referente ao pagamento dos tributos, seguros, encargos sociais, trabalhistas e previdenciários relacionados com o objeto do CONTRATO;

10.11- Responder pecuniariamente, por todos os danos e/ou prejuízos que forem causados à União, Estado, Município ou terceiros, decorrentes da prestação dos serviços;

10.12- Respeitar as normas de segurança e medicina do trabalho, previstas na Consolidação das Leis do Trabalho e legislação pertinente;

10.13- Responsabilizar-se pela adoção das medidas necessárias à proteção ambiental e às precauções para evitar a ocorrência de danos ao meio ambiente e a terceiros, observando o disposto na legislação federal, estadual e municipal em vigor, inclusive a Lei nº 9.605, publicada no D.O.U. de 13/02/98;

10.14- Responsabilizar-se perante os órgãos e representantes do Poder Público e terceiros por eventuais danos ao meio ambiente causados por ação ou omissão sua, de seus empregados, prepostos ou contratados;

10.15- A CONTRATADA estará obrigada ainda a satisfazer aos requisitos e atender a todas as exigências e condições a seguir estabelecidas:

- a) Prestar os serviços de acordo com o edital e seus anexos, projetos e as Normas da ABNT.
- b) Atender às normas da Associação Brasileira de Normas Técnicas (ABNT) e demais normas internacionais pertinentes ao objeto contratado;
- c) Responsabilizar-se pela conformidade, adequação, desempenho e qualidade dos serviços e bens, bem como de cada material, matéria-prima ou componente individualmente considerado, mesmo que não sejam de sua fabricação, garantindo seu perfeito desempenho;
- d) Registrar o Contrato decorrente desta licitação no CREA, na forma da Lei, e apresentar o comprovante de "Anotação de Responsabilidade Técnica - ART" correspondente, antes da apresentação da primeira fatura, perante a Prefeitura Municipal de Boa Viagem, sob pena de retardar o processo de pagamento;

#### **CLÁUSULA DÉCIMA-PRIMEIRA - DAS SANÇÕES ADMINISTRATIVAS**

11.1- Pela inexecução total ou parcial das obrigações assumidas, garantidas a prévia defesa, a Administração poderá aplicar à CONTRATADA, as seguintes sanções:

- a) Advertência.

PREFEITURA DE BOA VIAGEM

CNPJ Nº 07.963.515/0001-36 | CGF Nº 06.920.307-5

Praça Monsenhor José Cândido, 100 | Centro | Boa Viagem/CE | CEP 63.870-000

Tel.: 88 3427.7001 - 9 8168.1714 | E-mail: pmbv\_oficial@boaviagem.ce.gov.br | Site: www.boaviagem.ce.gov.br



b) Multas de:

b.1) 10% (dez por cento) sobre o valor contratado, em caso de recusa da licitante VENCEDORA em assinar o contrato dentro do prazo de 05 (cinco) dias úteis, contados da data da notificação feita pela CONTRATANTE;

b.2) 0,3% (três décimos por cento) sobre o valor da parcela não cumprida do Contrato, por dia de atraso na execução do objeto contratual, até o limite de 30 (trinta) dias;

b.3) 2% (dois por cento) cumulativos sobre o valor da parcela não cumprida do Contrato e rescisão do pacto, a critério Secretaria de Infraestrutura e Recursos Hídricos de Boa Viagem/CE, em caso de atraso superior a 30 (trinta) dias na execução dos serviços.

b.4) O valor da multa referida nestas cláusulas será descontado "ex-officio" da CONTRATADA, mediante subtração a ser efetuada em qualquer fatura de crédito em seu favor que mantenha junto à Secretaria de Infraestrutura e Recursos Hídricos de Boa Viagem/CE, independente de notificação ou interpelação judicial ou extrajudicial;

c) Suspensão temporária do direito de participar de licitação e impedimento de contratar com a Administração, pelo prazo de até 02 (dois) anos;

d) Declaração de inidoneidade para licitar ou contratar com a Administração Pública, enquanto perdurarem os motivos determinantes da punição ou até que a CONTRATANTE promova sua reabilitação.

#### **CLÁUSULA DÉCIMA-SEGUNDA - DAS RESCISÕES CONTRATUAIS**

12.1 - A rescisão contratual poderá ser:

12.2- Determinada por ato unilateral e escrito da CONTRATANTE, nos casos enumerados nos incisos I a XII do art. 78 da Lei Federal nº 8.666/93;

12.3- Amigável, por acordo entre as partes, mediante autorização escrita e fundamentada da autoridade competente, reduzida a termo no processo licitatório, desde que haja conveniência da Administração;

12.4- Em caso de rescisão prevista nos incisos XII e XVII do art. 78 da Lei nº 8.666/93, sem que haja culpa do CONTRATADO, será esta ressarcida dos prejuízos regulamentares comprovados, quando os houver sofrido;

12.5- A rescisão contratual de que trata o inciso I do art. 78 acarreta as consequências previstas no art. 80, incisos I a IV, ambos da Lei nº 8.666/93.

#### **CLÁUSULA DÉCIMA-TERCEIRA - DOS RECURSOS ADMINISTRATIVOS**

13.1- Os recursos cabíveis serão processados de acordo com o que estabelece o art. 109 da Lei nº 8666/93 e suas alterações;

13.2- Os recursos deverão ser interpostos mediante petição devidamente arrazoada e subscrita pelo representante legal da recorrente, dirigida à Comissão de Licitação da Prefeitura Municipal de Boa Viagem.

13.3- Os recursos serão protocolados na Secretaria de Infraestrutura e Recursos Hídricos de Boa Viagem/CE, e encaminhados à Comissão de Licitação.

#### **CLAUSULA DÉCIMA-QUARTA - DO FORO**

14.1- Fica eleito o foro da Comarca de Boa Viagem/CE, Estado do Ceará, para dirimir toda e qualquer controvérsia oriunda do presente, que não possa ser resolvida pela via administrativa, renunciando-se, desde já, a qualquer outro, por mais privilegiado que seja.

E, por estarem acertados as partes, firmam o presente instrumento contratual em 03 (três) vias para que possa produzir os efeitos legais.

Boa Viagem/CE, \_\_\_\_ de \_\_\_\_\_ de 20\_\_.



Nome do Ordenador(a) de Despesas  
Ordenador(a) de Despesas da  
Secretaria de Infraestrutura e Recursos  
Hídricos  
**CONTRATANTE**

Nome do Representante Legal  
Cpf:  
Nome da Empresa  
Cnpj  
**CONTRATADA**

**TESTEMUNHAS:**

Nome: \_\_\_\_\_

Nome: \_\_\_\_\_

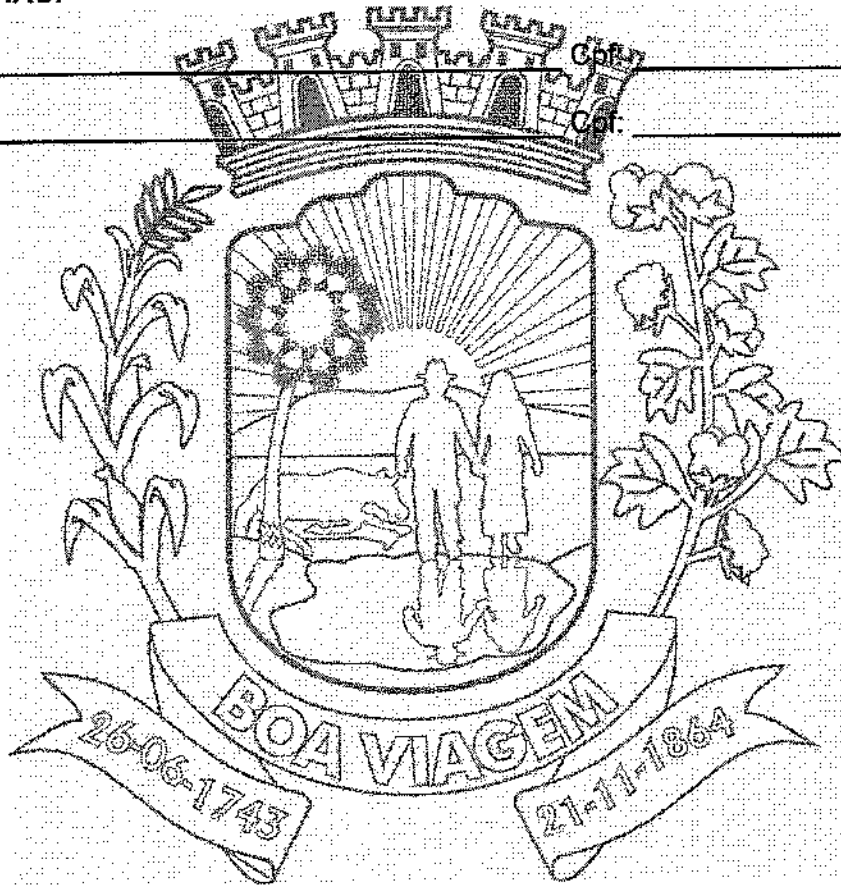





**ANEXO V**

**MODELOS DE DECLARAÇÃO**

**DECLARAÇÃO DO MENOR**

DECLARAMOS, para todos os fins e sob as penas da lei, que não executamos trabalho noturno, perigoso ou insalubre com menores de dezoito anos e de qualquer trabalho com menores de dezesseis anos, salvo na condição de aprendiz, a partir de quatorze anos, em cumprimento ao disposto no inciso XXXIII do art. 7º da Constituição Federal e de conformidade com a exigência prevista no inciso V, do art. 27 da Lei Federal nº 8.666/93 e suas alterações posteriores.



Carimbo e assinatura do representante legal da empresa.

**DECLARAÇÃO DE ME OU EPP**

DECLARAMOS, para todos os fins e sob as penas da lei, para usufruir os benefícios previstos nas Leis Complementares nº 123/2006 e 147/2014, que nos enquadramos na condição de: (citar se: Micro Empresa-ME ou Empresa de Pequeno Porte-EPP).

Carimbo e assinatura do representante legal da empresa.



**ANEXO VI – MODELO DE CARTA DE FIANÇA BANCÁRIA  
(PAPEL TIMBRADO DA INSTITUIÇÃO FINANCEIRA)**



Local e data

À  
Comissão Permanente  
Prefeitura Municipal de \_\_\_\_\_-CE

Ref.: TOMADA DE PREÇOS N° \_\_\_\_\_

Prezados Senhores

Pela presente Carta de Fiança, o Banco \_\_\_\_\_, com sede na rua \_\_\_\_\_, CNPJ n° \_\_\_\_\_, por si diretamente e seus sucessores, se obriga perante a Prefeitura, 0 Municipal de \_\_\_\_\_, em caráter irrevogável e irretratável, como fiador solidário e principal pagador, com expressa renúncia ao benefício estatuído no artigo 827 do Código Civil Brasileiro, da firma \_\_\_\_\_, com sede na rua \_\_\_\_\_, CNPJ n° \_\_\_\_\_, da importância de R\$ \_\_\_\_\_, correspondente a \_\_\_\_% (\_\_\_\_\_ por cento) do valor estimado para a licitação da TOMADA DE PREÇOS N° \_\_\_\_\_, cujo objeto é a \_\_\_\_\_ no município de \_\_\_\_\_-CE. A presente fiança é prestada para o fim específico de garantir o cumprimento, por parte de nossa afiançada. Por força da presente fiança, obriga-se este Banco a pagar a Prefeitura Municipal de \_\_\_\_\_, no prazo de 24 (vinte e quatro) horas, contado do simples aviso que pela mesma lhe for dado, até o limite do valor fixado acima, quaisquer importâncias cobertas por esta fiança. Esta garantia vigorará pelo prazo de 120 (cento e vinte) dias. Sem nenhuma objeção ou oposição da nossa afiançada será admitida ou invocada por este Banco para o fim de escusar do cumprimento da obrigação assumida neste ato e por este instrumento perante a Prefeitura Municipal de \_\_\_\_\_.

Declara, ainda, este Banco fiador, que a presente fiança está devidamente contabilizada e que satisfaz às determinações do Banco Central do Brasil e aos preceitos da legislação bancária aplicáveis e que os signatários deste instrumento estão autorizados a prestar a presente fiança. Declara, finalmente, que está autorizado pelo Banco Central do Brasil a expedir Carta de Fiança e que o valor da presente se contém dentro dos limites que lhe são autorizados pela referida entidade federal. A presente fiança foi emitida em 01 (uma) única via.

Local e data

(assinatura)

(assinatura)

Nome do Representante Legal  
da Instituição Financeira/Banco da empresa  
(reconhecer a firma)

(reconhecer a firma)